



**AMUNESC**  
ASSOCIAÇÃO DE MUNICÍPIOS DO  
NORDESTE DE SANTA CATARINA

RELATÓRIO ANUAL

**2020**

# Sumário

<b>01</b>	<b>QUEM SOMOS ? SOBRE O ASSOCIATIVISMO SISTEMA FECAM</b>
<b>02</b>	<b>CONSTITUIÇÃO DA ASSEMBLEIA GERAL DIRETORIA E CONSELHO FISCAL</b>
<b>03</b>	<b>PALAVRA DO PRESIDENTE</b>
<b>04</b>	<b>EQUIPE ADMINISTRATIVA E TÉCNICA</b>
<b>05</b>	<b>EDITORIAL</b>
<b>16</b>	<b>ASSESSORIA TRIBUTÁRIA</b>
<b>18</b>	<b>ASSISTÊNCIA SOCIAL</b>
<b>20</b>	<b>GEOGRAFIA E CADASTRO TÉCNICO</b>
<b>21</b>	<b>MEIO AMBIENTE</b>
<b>24</b>	<b>ENGENHARIA, ARQUITETURA E URBANISMO</b>
<b>37</b>	<b>AUDITÓRIO</b>
<b>38</b>	<b>FINANCEIRO</b>

*p. 06 a 16*

## DESTAQUES

### **Covid-19**

AMUNESC TEM ARTICULAÇÃO REGIONAL NO COMBATE À PANDEMIA

### **Coronavírus**

MUNICÍPIOS DA AMUNESC LANÇAM CAMPANHA DE CONSCIENTIZAÇÃO INTEGRADA

### **Força-tarefa**

AMUNESC ELABORA PROJETOS PARA CONCLUSÃO DAS OBRAS DO HOSPITAL

### **Ciclone Bomba**

PREFEITOS DA REGIÃO SE UNEM PARA BUSCAR RECUPERAÇÃO DA DESTRUIÇÃO DAS CIDADES AFETADAS

### **Volta às aulas**

AMUNESC REALIZA PESQUISA INÉDITA PELA EDUCAÇÃO NOS MUNICÍPIOS ASSOCIADOS

### **Revolução na construção**

AMUNESC PROPORCIONA CAPACITAÇÃO SOBRE FERRAMENTA BIM

### **Reforço**

AMUNESC ENTREGA PROJETOS PARA PREFEITURAS INVESTIREM EM ESTRUTURAS DE SAÚDE

### **Arte e cor na rodoviária de Joinville**

PAINEL IDEALIZADO PELA AMUNESC CONTA COM O PRIMEIRO GRAFFITI 3D DA REGIÃO

## COLEGIADOS

### **p.32**

ASSISTÊNCIA SOCIAL

### **p.33**

COLEGIADO DE CAPTAÇÃO DE RECURSOS

### **p.34**

CULTURA E EDUCAÇÃO

### **p.36**

TURISMO

## QUEM SOMOS?

A Amunesc é a Associação de Municípios da região Nordeste de Santa Catarina. Aqui estão reunidos os municípios de Araquari, Balneário Barra do Sul, Campo Alegre, Garuva, Itapoá, Joinville, Rio Negrinho, São Bento do Sul e São Francisco do Sul.

Fundada em 17 de maio de 1968, a então Fundação Intermunicipal para Desenvolvimento de Santa Catarina (Fidesc) se transformou em Associação em 1973, quando passou a adotar o nome de Associação de Municípios do Nordeste de Santa Catarina (Amunesc). A entidade, que não possui vinculação político-partidária, é uma das primeiras associações do Estado, e foi reconhecida como de utilidade pública estadual através da Lei nº 4313 de 19 de maio de 1969.

## SOBRE O ASSOCIATIVISMO

As Associações de Municípios são entidades sem fins lucrativos que reúnem administrações municipais que buscam, juntas, defender os interesses da região com agilidade, eficácia e economia de recursos. Essa união se dá através dos colegiados, que reúnem os gestores municipais de cada área para discutirem e encontrarem soluções conjuntas para problemas comuns, e através da prestação de serviços de assessoria e consultoria da Associação para todos os municípios.

Os benefícios do Associativismo estão relacionados também à potencialização das vozes dos prefeitos e gestores que, reunidos, passam a ter maior representatividade. A união de esforços nos torna mais fortes.



*“O associativismo revela a crença de que juntos é possível encontrar soluções melhores para os desafios e conflitos que a vida em sociedade apresenta”*

*Aloísio Vicente Salomon*

## SISTEMA FECAM

A Amunesc é filiada ao Sistema Fecam (Federação Catarinense de Municípios), que congrega as 21 Associações de Municípios do Estado de SC, e tem como objetivo fortalecer a gestão pública municipal e dar voz aos prefeitos. Afinal, é o Município que está mais próximo da população e é onde a atenção primária acontece com as necessidades e demandas locais. É com a força da união dos Municípios que a entidade segue defendendo os interesses do movimento municipalista e levando-o mais longe a cada dia.

### Expediente

Presidentes: Udo Döhler e Rodrigo Adriany David  
Secretária-Executiva: Simone Schramm

Jornalista responsável: Ariele Cardoso (MTB-SC nº 3994)  
Projeto gráfico: Marcos Stadelhofer e Luiz Augusto Laval dos Santos

Endereço: Rua Max Colin, 1843, América, Joinville – SC.  
Telefone: (47) 3433-3927  
Website: [www.amunesc.org.br](http://www.amunesc.org.br)

## CONSTITUIÇÃO DA ASSEMBLEIA GERAL GESTÃO 2020

### PREFEITOS

**CLENILTON CARLOS PEREIRA**  
Prefeito de Araquari

**ADEMAR HENRIQUE BORGES**  
Prefeito de Balneário Barra do Sul

**RUBENS BLASZKOWSKY**  
Prefeito de Campo Alegre

**RODRIGO ADRIANY DAVID**  
Prefeito de Garuva

**MARLON ROBERTO NEUBER**  
Prefeito de Itapoá

**UDO DÖHLER**  
Prefeito de Joinville

**JULIO CÉSAR RONCONI**  
Prefeito de Rio Negrinho

**MAGNO BOLLMANN**  
Prefeito de São Bento do Sul

**RENATO GAMA LÔBO**  
Prefeito de São Francisco do Sul

### PRESIDENTES DAS CÂMARAS DE VEREADORES

**CELIO GOMES**  
Presidente da Câmara de Vereadores de Araquari

**MANOEL HENRIQUE BORGES NETO**  
Presidente da Câmara de Vereadores de Balneário Barra do Sul

**TANCREDO RONSKA**  
Presidente da Câmara de Vereadores de Campo Alegre

**HELENA APARECIDA COSTA CHAVES**  
Presidente da Câmara de Vereadores de Garuva

**EZEQUIEL DE ANDRADE**  
Presidente da Câmara de Vereadores de Itapoá

**CLAUDIO ARAGÃO**  
Presidente da Câmara de Vereadores de Joinville

**LUCIANO ALVES**  
Presidente da Câmara de Vereadores de Rio Negrinho

**PETER ALEXANDRE KNEUBUEHLER**  
Presidente da Câmara de Vereadores de São Bento do Sul

**ÁLVARO JOSÉ SIEBERS**  
Presidente da Câmara de Vereadores de São Francisco do Sul

## DIRETORIA E CONSELHO FISCAL GESTÃO 2020

### DIRETORIA

**Presidentes:** Udo Döhler – Prefeito de Joinville (junho a dezembro)  
Rodrigo David – Prefeito de Garuva (até junho)

**1º Vice-presidente:** Clenilton Carlos Pereira – Prefeito de Araquari (até junho)

**2º Vice-presidente:** Renato Gama Lôbo – Prefeito de São Francisco do Sul (até junho)

**3º Vice-presidente:** Magno Bollmann – Prefeito de São Bento do Sul (até junho)

### CONSELHO FISCAL – EFETIVO

Udo Döhler – Prefeito de Joinville (até junho)

Júlio Ronconi – Prefeito de Rio Negrinho (até junho)

Ademar Henrique Borges – Prefeito de Balneário Barra do Sul

Rubens Blaszkowsky – Prefeito de Campo Alegre (junho a dezembro)

### CONSELHO FISCAL – SUPLENTE

Claudio Aragão – Presidente da Câmara de Vereadores de Joinville (até junho)

Willian Righetto – Presidente da Câmara de Vereadores de Rio Negrinho (até junho)

Manoel Henrique Borges Neto – Presidente da Câmara de Vereadores de Balneário Barra do Sul

Tancredo Ronska – Presidente da Câmara de Vereadores de Campo Alegre (junho a dezembro)

## PALAVRA DO PRESIDENTE



Assumi a presidência da Amunesc no início de 2020. Quis o destino que eu fosse presidente da Associação em um momento de pandemia. Com minha experiência como médico, pude dialogar com os prefeitos da região e orientar quanto à tomada de decisões. Foi um período curto, mas de grandes aprendizados e superação de desafios. Vi a Associação redirecionar completamente seus esforços para a busca de soluções para os municípios associados, prestando consultoria com qualidade técnica e desenvolvendo projetos de grande importância. Com orgulho do trabalho que desenvolvemos nos primeiros meses do ano me despedi da presidência seguindo a lei eleitoral, que exige a descompatibilização da diretoria para a candidatura à reeleição. Assim, sigo acompanhando a Amunesc e trabalhando sempre para que a Associação continue promovendo o desenvolvimento integrado da nossa região.

**Rodrigo Adriany David**

Prefeito de Garuva

Presidente da Amunesc - Gestão 2020/1

## PALAVRA DO PRESIDENTE



A Amunesc é uma entidade que, em 2020, fortaleceu o apoio aos municípios da região Nordeste de Santa Catarina. Esse compromisso foi valorizado durante a nossa gestão. Reforçamos o princípio de prestar serviços de qualidade aos gestores municipais, garantido o aporte necessário para que seja oferecido um serviço ágil e de satisfação aos moradores. Com a equipe técnica que a Amunesc tem, oferecemos o amparo que resultou em agilidade e economia a projetos importantes para as cidades. Esse apoio foi fortalecido e vai continuar sendo valorizado dentro da Amunesc, pois a sua função é atender as necessidades dos municípios. Tudo com o foco no desenvolvimento sustentável, visando o bem-estar da população. Esses pilares são as bases da Amunesc e que devem ser constantemente fortalecidos para o crescimento social e econômico da nossa rica e bela região.

**Udo Döhler**

Prefeito de Joinville

Presidente da Amunesc – Gestão 2020/2

## EQUIPE ADMINISTRATIVA E TÉCNICA

### SECRETÁRIO-EXECUTIVO

Simone Schramm

Tufi Michreff Neto (até junho)

### EQUIPE DE SERVIÇOS ADMINISTRATIVOS

Suzane Nunes de Castro  
Administrativo e Financeiro

Maria Leozair de Freitas  
Serviços Gerais (até abril)

### EQUIPE TÉCNICA CONTRATADA

Ariele Silverio Cardoso  
Assessora de Comunicação e Imprensa

Edson Roberto Auerhahn  
Assessor Jurídico

Luiz Henrique Pereira  
Contador

Marcos Gertler  
Assessor Contábil (até abril)

Marise Teresinha Heinig  
Assessora em Captação de Recursos

Marlon Fernando da Silveira  
Assessor Jurídico em Direito Urbanístico (até julho)

Mauro Ferreira Fonseca  
Assessor Jurídico (até fevereiro)

### EQUIPE TÉCNICA

Bianca Schwartz  
Analista de Projetos

Bruna Carla Dancoski  
Analista de Projetos de Construção Civil (até fevereiro)

Carlos Henrique Lima  
Técnico Tributário

Débora Tonini  
Engenheira Civil

Evelise Maria Junkes Buzzi  
Assessora de Assistência Social

Fabiola Barbi de Almeida Constante  
Engenheira Civil

Gabriela Cardoso Guimarães  
Analista de Projetos Estruturais

Glória Cristina Campos  
Geógrafa

Luiz Augusto Laval dos Santos  
Analista de Projetos de Construção Civil (até fevereiro)

Marcos Stadelhofer  
Técnico em Edificações

Nathalia de Souza Zattar  
Arquiteta e Urbanista

Nathan Gomes de Oliveira  
Analista de Projetos Ambientais

Tábata Yumi Fujioka  
Arquiteta e Urbanista

### ESTAGIÁRIOS

Bruna Souza Zimmermann  
Arquitetura e Urbanismo (até abril)

Louise Pires do Amaral  
Arquitetura e Urbanismo (até abril)

## EDITORIAL

### Palavra da Secretária-Executiva



Foi gratificante assumir a função de Secretária-Executiva na Amunesc. Num ano com tantos desafios, conseguimos muitos avanços. Desenvolvemos o planejamento estratégico em parceria com o voluntário Giancarlo Schneider, envolvendo toda a equipe técnica. Como realizações deste ano destaco também o início da capacitação da equipe de engenharia e arquitetura na Plataforma BIM, possibilitando inclusive a realização desta capacitação para os nove municípios pertencentes à nossa Associação. Organizamos toda a parte documental e financeira da instituição. Enalteço o fortalecimento da equipe técnica em conjunto com os servidores de cada município nos Colegiados e Grupos de Trabalho, com ricas trocas de experiência, nas áreas de educação, desenvolvimento econômico, assistência social, agricultura e pesca, captação de recursos, comunicação, turismo e cultura. Na saúde, tivemos importante articulação regional pelas medidas de prevenção e combate à Covid-19. Ressalto, neste sentido, as importantes campanhas de conscientização realizadas de forma conjunta com a comunicação dos municípios da Amunesc. Temos, não menos importantes, relevantes projetos arquitetônicos e de engenharia, desenvolvidos conforme a demanda de todos os municípios, entre os quais cito a reforma da Rodoviária de Joinville, o Mirante de Rio Negrinho, o Mercado Municipal de Itapoá, o Núcleo de Especialidades de Garuva, o Trapiche do Iperoba em São Francisco do Sul, os diversos projetos viários para Balneário Barra do Sul e Campo Alegre, os Preventivos de Incêndio para Araquari. Esta mesma equipe técnica foi a responsável por articular o desenvolvimento do Plano Municipal da Mata Atlântica dos Municípios de São Bento do Sul, Rio Negrinho, Campo Alegre, Garuva e Balneário Barra do Sul e o Plano de Manejo da APA do Alto Rio Turvo de Campo Alegre. Realizamos pela primeira vez um Webinar sobre a preservação ambiental e os recursos hídricos da nossa região, e também proporcionamos de forma inédita a integração dos municípios da região no combate à dengue, através de parceria com a Fundação Oswaldo Cruz (Fiocruz), que realizou capacitação dos técnicos municipais. Através de diversas parcerias com empresas privadas realizamos a tão esperada reforma no auditório da Amunesc, cuja obra está em fase de finalização. Temos diversas realizações para celebrar, foi um ano de muito aprendizado e crescimento. Este relatório traz um pouco do que fizemos e um pouco do que somos, e nesta edição vamos valorizar o que temos de melhor: a nossa equipe. Você verá, ao final de cada sessão, um minicurriculo elaborado por cada um dos nossos colaboradores, destacando as funções desempenhadas na Amunesc e sua trajetória de formação. Agradeço pelo empenho e dedicação de todos neste 2020.

Boa leitura!

**Simone Schramm**  
Secretária-Executiva da Amunesc

Covid-19

## AMUNESC TEM ARTICULAÇÃO REGIONAL NO COMBATE À PANDEMIA

A pandemia do Novo Coronavírus provocou em todos os órgãos governamentais mobilização e estruturação. Os números de casos e óbitos da Covid-19 flutuaram ao longo do ano, no que se chamou de “ondas” da doença. Como primeira medida, o governo do estado decretou lockdown em todo o estado. A iniciativa foi depois substituída por articulações regionalizadas, que consideravam a situação da pandemia em cada município. Observando a importância da articulação entre poderes e da integração na tomada de decisão, os prefeitos da Amunesc pediram ao Governo do Estado autonomia para decidirem sobre as medidas adotadas, seguindo as especificidades da região. A solicitação foi acatada e a articulação foi crucial também na tomada de medidas, unificadas para terem maior efetividade.

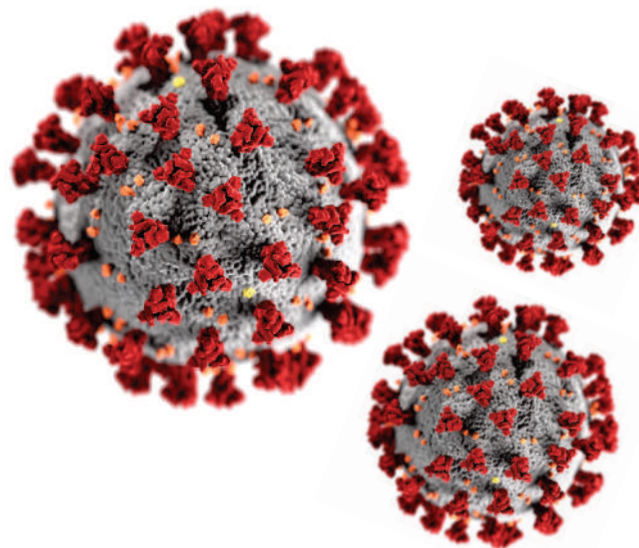

**“O panorama que se apresenta não tem precedentes, e nossas decisões influenciam diretamente a vida de dezenas, centenas de milhares de pessoas. Por isso nós, prefeitos, devemos manter o diálogo e pensar a longo prazo nessa pandemia. Precisamos tomar decisões a nível regional e buscar integração”, afirmou Dr. Rodrigo Adriany David, presidente da Amunesc no primeiro semestre de 2020.**

Além dos pedidos formais de regionalização das medidas de enfrentamento à pandemia, a Associação também enviou diversos ofícios ao governo do estado. Um deles, enviado em 17 de junho, pedia a habilitação do laboratório municipal de Joinville para a realização de testes RT-PCR, de detecção da Covid-19, para atender toda a região. A solicitação partiu da necessidade de agilizar os resultados dos exames, inicialmente realizados somente pelo Laboratório Central de Santa Catarina (Lacen) e facilitar o diagnóstico precoce, evitando que muitos pacientes ocupem, sem terem a confirmação de seu quadro clínico, vagas de UTI e enfermarias destinadas exclusivamente a pacientes Covid. O aceite do governo do estado foi anunciado pelo Secretário de Estado da Saúde, André Motta Ribeiro, em Audiência Pública da Assembleia Legislativa de Santa Catarina (Alesc) realizada em 17 de agosto.

Desde junho a Amunesc se reúne também com a Associação de Municípios do Vale do Itapocu (Amvali) e a Associação de Municípios do Planalto Norte (AmplaNorte), e as medidas sugeridas abrangem toda a macrorregião Nordeste e Planalto Norte. A articulação foi responsável pela criação de uma comissão de enfrentamento que inclui também o Consórcio Intermunicipal de Saúde do Nordeste de Santa Catarina, as Comissões Intergestores Regionais (CIR) Nordeste e Planalto Norte, a coordenação macrorregional de saúde da Secretaria de Estado da Saúde, o Conselho de Secretarias Municipais de Saúde de Santa Catarina (Cosems) e técnicos da Secretaria Municipal de Saúde de Joinville. No total, 26 municípios compõem a macrorregional.

Coronavírus

## MUNICÍPIOS DA AMUNESC LANÇAM CAMPANHA DE CONSCIENTIZAÇÃO INTEGRADA

Faça por quem você ama. Faça pela vida. Este foi o principal recado da campanha de comunicação em julho pelos nove municípios integrantes da Amunesc. O objetivo era conscientizar a população da região para o cumprimento das medidas de prevenção e, assim, ajudar a conter o contágio. O material foi elaborado de forma conjunta pelas equipes de comunicação das prefeituras de Araquari, Balneário Barra do Sul, Campo Alegre, Garuva, Itapoá, Joinville, Rio Negrinho, São Bento do Sul e São Francisco do Sul com a comunicação da Amunesc. As publicações foram veiculadas nas redes sociais das prefeituras e da Amunesc e em rádios parceiras.

A campanha integrada serviu de inspiração para outras iniciativas por todo o estado. "Fomos contatados por diversas associações e prefeituras que nos procuraram para saber como tínhamos feito a campanha, e sempre destacamos que nosso diferencial foi a união das prefeituras. Esta não é uma campanha só da Amunesc, mas dos municípios da Amunesc. Nós tivemos a missão de integrar as prefeituras e trabalhamos para construir algo que representasse o anseio de todos os prefeitos. As assessorias de comunicação contribuíram cada uma conforme suas possibilidades, e tivemos este resultado", destacou a Secretária-Executiva da Amunesc, Simone Schramm.

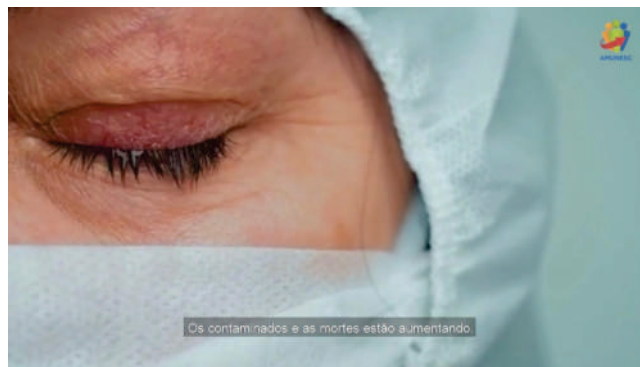

Campanha virou referência por unir os municípios da região - Foto: Divulgação

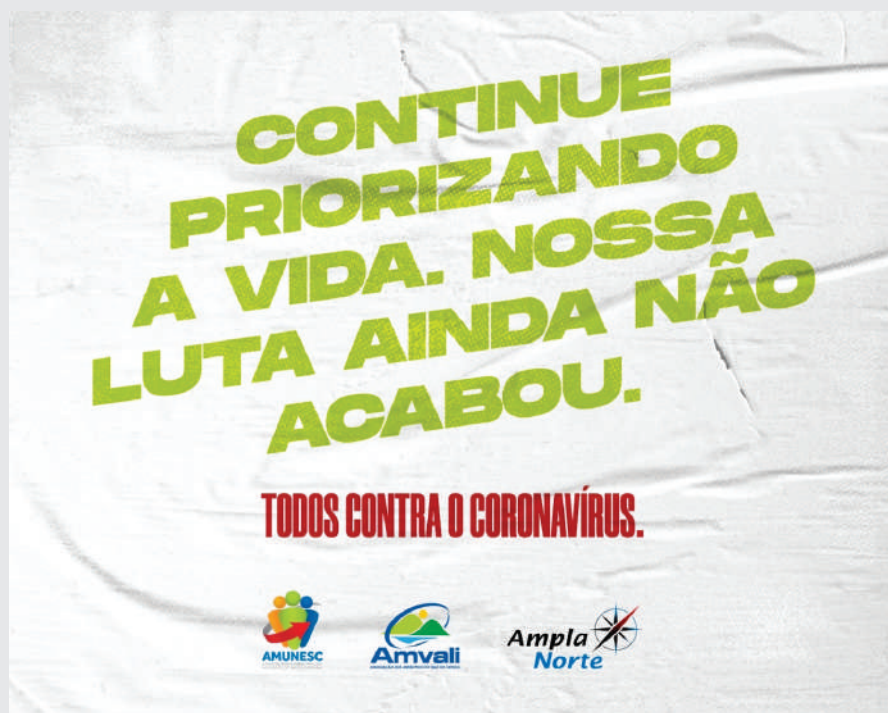

Associações se uniram em campanha para a população continuar com os cuidados - Foto: Divulgação

### Associações da macrorregião também se uniram na conscientização

Com o aumento registrado no número de casos, em novembro foi a vez da Amunesc se unir à Associação dos Municípios do Vale do Itapocu (Amvali) e a Associação dos Municípios do Planalto Norte (Amplanorte) para a elaboração de uma nova campanha de conscientização da Covid-19. Os materiais reforçaram a importância das medidas de prevenção e alertam a população de que ainda é preciso seguir as recomendações. "Continue priorizando a vida. Nossa luta ainda não acabou", foi o slogan escolhido. No total, a campanha abrange 26 municípios.

Força-tarefa

## AMUNESC ELABORA PROJETOS PARA CONCLUSÃO DAS OBRAS DO HOSPITAL

A criação de uma força-tarefa para a conclusão das obras do Hospital Regional Hans Dieter Schmidt: esta foi a iniciativa adotada por entidades que se mobilizam para contribuir com a construção dos 20 novos leitos de UTI que estavam em atraso. Fizeram parte a Amunesc, a Secretaria da Saúde de Joinville, a Associação Comercial e Industrial de Joinville (Acij) e o Governo do Estado, responsável pela administração do hospital.

A urgência na conclusão das obras de ampliação de leitos do Hospital Regional foi agravada devido à indisponibilidade de



A Secretária-Executiva da Amunesc, Simone Schramm, entrega os projetos à direção do Hospital - Foto: Divulgação

leitos SUS exclusivos para Covid-19 no município. A Amunesc ficou responsável pelo projeto da casa de gás do hospital, a Acij fez aporte financeiro e a Secretaria de Saúde forneceu equipamentos e mobiliário. As obras das novas UTIs foram concluídas no final de agosto.

A secretária-executiva da Amunesc, Simone Schramm, destacou a importância da união de esforços: "Estes leitos, se concluídos, poderiam já estar sendo utilizados desde o início para o tratamento de Covid-19. Era urgente a conclusão para aumentar a capacidade de atendimento da região para a população que tanto precisa", afirmou Simone. O projeto foi concluído pela Amunesc antes do prazo previsto.



Obras foram concluídas em agosto - Foto: Ariele Cardoso

Ciclone Bomba

## PREFEITOS DA REGIÃO SE UNEM PARA BUSCAR RECUPERAÇÃO DA DESTRUIÇÃO DAS CIDADES AFETADAS

Em assembleia realizada por videoconferência no dia 03 de julho, os prefeitos da Amunesc decidiram pela criação de uma força-tarefa que ofereceu apoio mútuo a todos os municípios da região afetados pela passagem do ciclone bomba que atingiu Santa Catarina no final de junho. A cidade de Garuva foi a mais afetada.

O presidente da Amunesc e prefeito de Joinville, Udo Döhler, destacou a importância de as prefeituras e empresas privadas terem contribuído para a recuperação. "É claro que todos os municípios foram afetados e já têm os seus problemas, mas o momento é de união e apoio mútuo. Fiz o contato pessoal com a Defesa Civil do estado e falamos em nome de todos os municípios da região. Juntos somos mais fortes e enfrentamos com mais força este desafio", afirmou.

Para o prefeito de Garuva, o sentimento foi de tristeza. "Foram ventos de até 180km/h, uma imagem de guerra. A floresta tão presente em Garuva foi toda levada pelo vento, as indústrias foram todas destruídas, e o principal que é a nossa população em grande maioria teve suas casas destruídas. No quarto dia depois do ciclone 95% da cidade continuava sem luz e sem internet, com muitos serviços paralisados. Para quem conhece a cidade e a viu depois da passagem do ciclone, o sentimento é de muita tristeza", declarou o prefeito de Garuva, dr. Rodrigo Adriany David.

A Amunesc fez solicitação à Defesa Civil estadual para dar celeridade na resposta à recuperação e apoio às famílias afetadas.

Volta às aulas

## AMUNESC REALIZA PESQUISA INÉDITA PELA EDUCAÇÃO NOS MUNICÍPIOS ASSOCIADOS

Entre os dias 10 e 19 de julho, em conjunto com as Secretarias Municipais de Educação, a Amunesc realizou pesquisa com pais e responsáveis por alunos e com os profissionais da educação para conhecer o cenário diante da suspensão das aulas presenciais. A sondagem teve como objetivo subsidiar com informações participativas a tomada de decisão dos gestores no planejamento das ações envolvendo o retorno das aulas presenciais, suspensas até então pela pandemia.

Foram dois formulários diferentes, um voltado aos pais e responsáveis pelos alunos, e outro voltado aos profissionais da educação. Uma das perguntas centrais questionou se o aluno ou profissional pertence ao grupo de risco para Covid-19 ou se possui alguém no grupo familiar que pertença. No formulário direcionado aos pais também houve sondagens sobre os dispositivos e métodos utilizados pelos alunos para o acesso às atividades pedagógicas não-presenciais, e questionamentos sobre o sistema híbrido de ensino.

A pesquisa mostrou que 75% dos pais e responsáveis não mandariam o aluno para a escola naquele momento caso as aulas presenciais voltassem e fossem opcionais. A iniciativa serviu de inspiração para outras associações e se tornou referência por ouvir muitos dos envolvidos em um possível retorno presencial. Foram 46 mil respostas no formulário para os pais e responsáveis, e 7,3 mil respostas no formulário para os profissionais da educação, em grande maioria feita por professores. A pesquisa ganhou destaque em mídia nacional.



Prefeitos reunidos em assembleia no dia 03 de julho - Foto: Jaksson Zanco



Reunião do Colegiado de Educação, realizada em 15 de julho - Imagem: Divulgação

Juntos, preparando um futuro melhor: ensino à distância motivou campanha para aproximar escola, família e comunidade

Motivada pelo resultado da pesquisa realizada com pais, responsáveis e profissionais da educação, e ciente de que ainda que houvesse retorno presencial das aulas, o ensino remoto continuaria a ser necessário, os municípios da região da Amunesc lançaram, em setembro, outra campanha de conscientização. Intitulada "Juntos, preparando um futuro melhor", a campanha foi veiculada nas redes sociais das prefeituras e da Associação, e na programação da NDTV para a região norte de Santa Catarina, em parceria com a emissora.

A solicitação da campanha partiu do colegiado de educação da Amunesc, que reúne os secretários de educação dos nove municípios, e teve o objetivo de ressaltar a importância da realização das atividades escolares. "Entendemos que, mesmo que as aulas voltem presenciais, este retorno acontecerá no sistema híbrido, o que demanda que as atividades não-presenciais continuem sendo desenvolvidas e entregues à escola", afirmou a Secretária-Executiva da Amunesc, Simone Schramm. Nesse contexto, os gestores municipais de educação perceberam a necessidade de incentivar o que eles chamam de "devolutiva" das atividades, e de buscar aumentar o engajamento dos alunos e a participação dos pais nas tarefas escolares.

A campanha foi produzida pela assessoria de comunicação da Amunesc com os departamentos de comunicação das Prefeituras de Joinville, São Francisco do Sul e São Bento do Sul. Eles foram responsáveis pela concepção da campanha, pela criação dos textos e materiais gráficos e pela captação e edição dos vídeos.

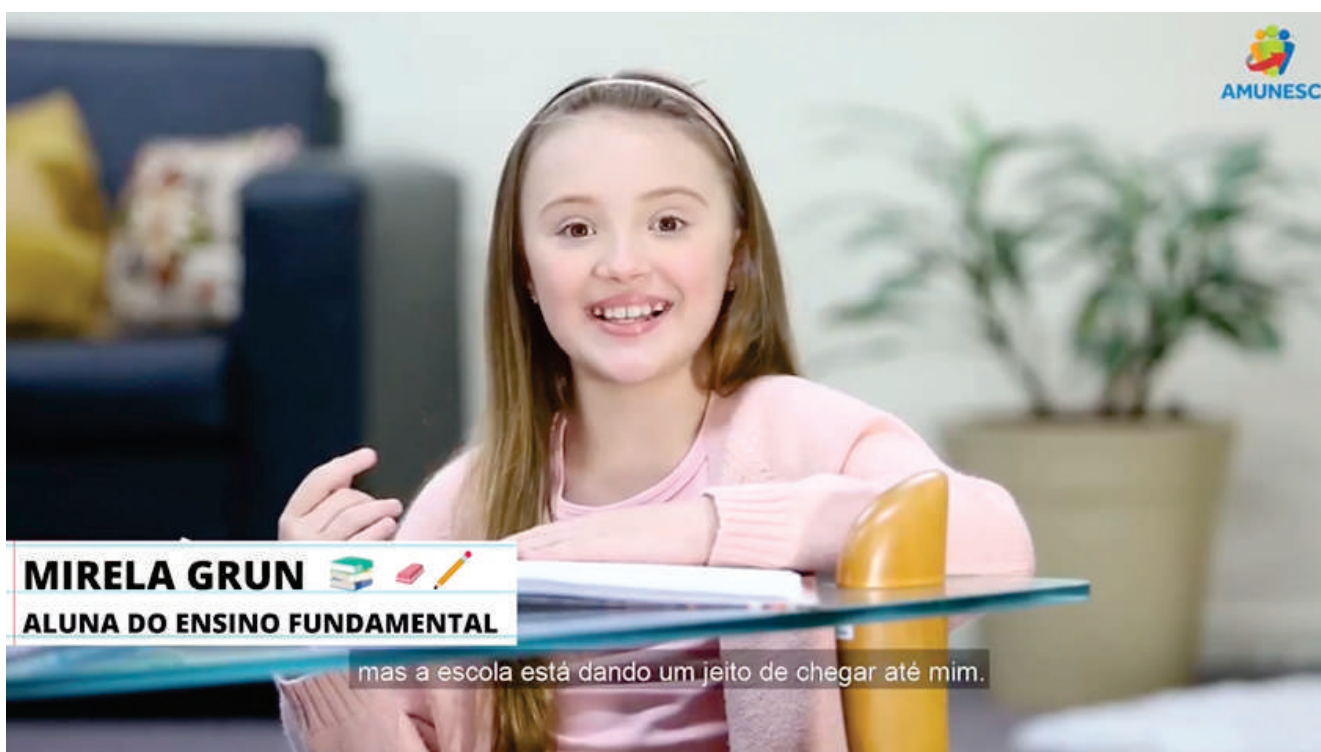

Campanha alertava para a importância da continuidade dos estudos - Imagem: Divulgação

Revolução na construção

## AMUNESC PROPORCIONA CAPACITAÇÃO SOBRE FERRAMENTA BIM

Ela está sendo chamada de revolução da construção, e não é por menos: a ferramenta BIM (building information modeling) tem acarretado em obras públicas com menor número de aditivos, o que resulta em menor custo para os cofres e mais agilidade na conclusão. Obrigatória a partir de 2021, a ferramenta tem motivado diversas capacitações pelo país. Em parceria com o Senac, a Associação de Municípios do Nordeste de Santa Catarina (Amunesc) proporcionou capacitação aos técnicos das prefeituras dos nove municípios da região, além da equipe técnica da Amunesc.

"BIM é uma sigla em inglês que significa building information modeling, traduzindo seria modelagem da informação da construção. Trata-se de

uma metodologia de informação que vai desde a concepção do projeto, execução e manutenção, ou seja, toda a vida útil da edificação. Todas as informações dos materiais aplicados, fornecedores e garantias estarão dentro dos arquivos do projeto. É sem dúvida a grande revolução do mercado de Engenharia, Arquitetura e Construção, e muito mais do que uma nova ferramenta de desenho, trata-se de uma mudança de paradigma", afirmou a arquiteta e urbanista da Associação, Tábata Yumi Fujioka.



Tabata é arquiteta e urbanista da Amunesc - Foto: Ariele Cardoso

Entre as principais vantagens para as prefeituras destaca-se a diminuição dos custos das obras públicas e a agilidade na construção. Há ainda a diminuição de erros na execução, a redução de aditivos, a diminuição dos desperdícios de materiais nas obras, a otimização do tempo no desenvolvimento de projetos, a transparência nos processos e a facilidade e otimização dos processos de fiscalização.

Infância e Juventude

## CONSELHEIROS TUTELARES DE 29 MUNICÍPIOS SÃO CAPACITADOS NA AMUNESC

A Amunesc sediou, nos dias 03 e 04 de março, o Módulo quatro da Capacitação Inicial Unificada para Conselheiros Tutelares de Santa Catarina, que abordou o "Conselho Tutelar na Prática". A capacitação foi voltada aos conselheiros tutelares, titulares e suplentes, eleitos em 2019, para o mandato de quatro anos que teve início em janeiro de 2020.

No total foram capacitados aproximadamente 2.500 Conselheiros, entre titulares e suplentes. Somente na etapa presencial de Joinville foram incluídos os 29 municípios que integram a Amunesc, a Associação dos Municípios do Médio Vale do Itajaí (Ammvi) e a Associação dos Municípios do Vale do Itapocu (Amvali). O objetivo do curso, segundo a organização, é "contribuir para uma formação básica e inicial dos conselheiros tutelares (titulares e suplentes) de forma que possam ampliar seus olhares de vigilância sob os direitos de nossas crianças e adolescentes, bem como combater todas as formas de violências e violações de direitos".

Para Promotor de Justiça e Coordenador do Centro de Apoio Operacional da Infância e Juventude do Ministério Público de Santa Catarina (CIJ/MPSC), Dr. João Luiz de Carvalho Botega, a capacitação é importante também para desmistificar alguns preconceitos e estereótipos que se tem dos Direitos Humanos e para compreender a atuação do Conselho: "O papel dos conselheiros tutelares, em essência, é promover e garantir os direitos humanos. Direitos humanos não é só defesa de bandidos, como popularmente e erroneamente se fala, mas também a defesa de crianças que foram estupradas, que foram violentadas, que estão tendo seus direitos violados. Temos o dever de proteger as crianças e adolescentes, e precisamos entender que passa pela defesa dos direitos humanos a efetividade das políticas públicas sociais", afirmou o promotor.



Capacitação realizada em março - Foto: Ariele Cardoso

A capacitação conta com organização do Grupo de Trabalho Interinstitucional sobre questões relativas ao Conselho Tutelar (GTICT), em conjunto com o Instituto Federal Catarinense (IFC). Outras instituições também colaboraram na organização para a realização desta capacitação: o Centro de Apoio Operacional da Infância e Juventude do Ministério Público de Santa Catarina (CIJ/MPSC), a Federação Catarinense de Municípios (FECAM), a Associação Catarinense de Conselheiros Tutelares (ACCT), o Conselho Estadual dos Direitos da Criança e do Adolescente (CEDCA) e a Secretaria de Estado do Desenvolvimento Social de Santa Catarina (SDS).

#### Webinar

## AMUNESC PROMOVE EVENTO SOBRE DESENVOLVIMENTO URBANO E PRESERVAÇÃO AMBIENTAL

**WEBINAR**

Entre a vontade de ocupar e a necessidade de preservar: potencialidades do solo e dos recursos hídricos da região

17 de setembro  
Hora : 19:00  
Link: [meet.google.com/zuj-fabs-bxy](https://meet.google.com/zuj-fabs-bxy)

PROMOÇÃO: AMUNESC, AEA Babitonga, SINDICATO RURAL DE JOINVILLE, APOIO: Epagri, ASTRALNORTE

Promover um debate sobre a expansão urbana e a preservação dos recursos naturais da região: este foi o objetivo do webinar promovido pela Amunesc em parceria com a Associação dos Engenheiros Agrônomos da Babitonga (AEA). O evento foi realizado no dia 17 de setembro, pela plataforma Google Meet, e contou com apresentação da professora Renata Cavion, da Universidade Federal de Santa Catarina (UFSC), e dos Engenheiros Agrônomos da Epagri, Guilherme Miranda e Onévio A. Zabet.

Com o título "Entre a vontade de ocupar e a necessidade de preservar: potencialidades do solo e dos recursos hídricos da região", o webinar buscou sensibilizar as pessoas para temas de suma importância para a região e que influenciam diretamente na qualidade de vida das pessoas. "Precisamos levantar o debate sobre a expansão urbana desorganizada e a preservação dos nossos mananciais, que abastecem as cidades e geram vida e alimento para todos nós", declarou a Secretária-Executiva da Amunesc, Simone Schramm.

Segundo a AEA, "o webinar visou a preparação de um ambiente que proporcione o desenvolvimento socioeconômico sustentável dos territórios municipais da região Nordeste de Santa Catarina e Vale do Itapocu por meio do estímulo e incentivo à criação e desenvolvimento de pequenos negócios agroindustriais, da preservação do solo e da água para produção agropecuária e desenvolvimento urbano".

Foram apoiadores do evento a Universidade Federal de Santa Catarina (UFSC), a Empresa de Pesquisa e Extensão Rural de Santa Catarina (Epagri), a Federação dos Engenheiros Agrônomos de Santa Catarina (Feagro), a Associação dos Municípios do Vale do Itapocu (Amvali), o Centro de Engenheiros e Arquitetos de Joinville (CEAJ), o Astral Norte e o Sindicato Rural.

#### Reforço

## AMUNESC ENTREGA PROJETOS PARA PREFEITURAS INVESTIREM EM ESTRUTURAS DE SAÚDE

Os municípios da região da Amunesc têm investido em reforços em suas estruturas de saúde. Para atender às demandas por unidades de Saúde da Família, urgência e emergência e diversas especialidades, as prefeituras aplicam recursos na construção, reforma e ampliação de novas Unidades Básicas de Saúde, Pronto-Socorros e Núcleos de Especialidades e Assistências, com projetos de engenharia, arquitetura e urbanismo elaborados pela Amunesc. Algumas das unidades recém-inauguradas já atuam no atendimento de Covid-19.

Somente em Joinville e considerando projetos já aprovados, o investimento é de aproximadamente R\$ 14,7 milhões. "O suporte da Amunesc à Secretaria da Saúde de Joinville é imprescindível. Temos várias ações em desenvolvimento, como construção de CAPS, NAIPE, reforma do Pronto Socorro e construção do Prédio de Apoio do Hospital São José, além da construção da UBSF Aventureiro e a Dom Gregório. A UBSF Dom Gregório já está em funcionamento e está sendo essencial para utilização agora no combate ao Coronavírus. Ela trouxe uma melhor qualidade com um espaço físico mais adequado para a população", afirmou Jean Rodrigues da Silva, secretário da Saúde de Joinville. Assim como a Dom Gregório, a reforma do Pronto Socorro e a construção do Prédio de Apoio do Hospital Municipal São José também contam com projetos elaborados pela Amunesc.

O município de Garuva conta atualmente com duas importantes obras para a área da saúde projetadas pela Amunesc: A reforma e ampliação da Unidade Básica de Saúde (UBS) Centro I e a construção do edifício que abrigará o Núcleo de Especialidades em Saúde, a Vigilância em Saúde (Vigilância Sanitária e Vigilância Epidemiológica) e a Farmácia Municipal. A estimativa de investimento da prefeitura para a construção das unidades é de cerca de R\$ 2,7 milhões. Aproximadamente 5,5 mil pessoas serão atendidas no Centro I. Já o NES servirá a toda a população do município, de cerca de 16 mil habitantes com o atendimento de especialidades médicas.



Núcleo de Especialidades de Garuva foi projetado pela Amunesc –  
Foto: Divulgação



UBSF Dom Gregório, em Joinville, foi projetada pela Amunesc –  
Foto: Rogério da Silva

Para a prefeitura de Itapoá, a Amunesc realizou a entrega dos projetos para a construção da Unidade Básica de Saúde São José, que suprirá a demanda por atendimento de aproximadamente três mil pessoas e está estimada em R\$ 746 mil. Além da UBS São José, a Amunesc trabalha também na elaboração dos projetos para a construção de outra Unidade: a UBS Diamantina.

"Após a sua conclusão, estes projetos beneficiarão em torno de cinco mil pessoas e facilitará o acesso à saúde, proporcionando melhora da qualidade de vida dos usuários, uma vez que uma destas esta unidades redistribuirá a população assistida pelas duas maiores unidades do município, facilitando o fluxo de acesso e melhorando as condições de atendimento, e a outra estará posicionada estrategicamente entre as duas unidades com maior distância geográfica da cidade", afirmou a Secretária de Saúde do município, Sandra Regina Medeiros da Silva.

Além disso, outras nove Unidades Básicas de Saúde do município passaram por pintura, que também foi projetada pela equipe de Engenharia, Arquitetura e Urbanismo da Amunesc. O investimento de R\$ 192 mil realizado pela prefeitura na pintura das UBSs objetiva padronizar os prédios da saúde em Itapoá, além de proporcionar à população ambientes humanizados e com melhores condições de acolhimento e tratamento dignos.

Já no município de Rio Negrinho estão em execução as obras de reforma e ampliação do Centro Integrado de Saúde, estimadas em aproximadamente R\$ 890 mil. Serão 221,94m² de reforma e 242,88m² de ampliação, que atenderão a toda a população do município. A prefeitura também planeja investir nas adequações de acessibilidade de outras 12 Unidades Básicas de Saúde, que atenderão cerca de sete mil famílias e 23 mil pessoas.

A Secretária de Saúde Municipal, Maria de Fátima Mendes Afonso, destaca que este é um investimento muito aguardado: "este é um sonho para nós, porque os nossos cadeirantes sofrem muito com a falta de acessibilidade, e assim que ficar tudo pronto nossas unidades ficarão muito, muito melhores", declarou.

Arte e cor na rodoviária de Joinville

## PAINEL IDEALIZADO PELA AMUNESC CONTA COM O PRIMEIRO GRAFFITI 3D DA REGIÃO

A Rodoviária Harold Nielson, de Joinville, ganhou arte e cor com um graffiti de aproximadamente 80m² que representa a cultura e os atrativos da cidade. Idealizada pela Amunesc e concretizada através de parcerias com empresas privadas, a obra foi criada e executada pelos Irmãos Feitosa. O trabalho com destaque em 3D é o primeiro do tipo na região.

Para Eduardo Feitosa, o trabalho é uma oportunidade também de promover a arte na cidade. "A gente como artista tem que valorizar a cultura de Joinville, e neste mural a gente está representando o moinho, o mirante, o turismo rural, o museu do imigrante e a dança", declarou. O painel conta ainda com a imagem de um ônibus. "Ele pode estar entrando ou saindo da rodoviária, pra quem está chegando conhecer um pouco da cultura de Joinville e pra quem está saindo levar um pouco no coração a saudade da cidade", concluiu Eduardo.



Destaque chama visitantes a conhecer a cidade - Foto: Ariele Cardoso

A escolha pelo local para a representação do ônibus não foi ao acaso. O encontro das duas paredes permite ao espectador, dependendo do ponto de onde se visualiza, a impressão de que o ônibus se projeta para fora do painel. "É como se o ônibus estivesse saltando da parede", declarou Alexandre Feitosa, que afirma ser este o primeiro graffiti em três dimensões já realizado na região.



Painel idealizado pela Amunesc é o primeiro em 3D da região - Foto: Ariele Cardoso

Arquiteta da Amunesc responsável pelo projeto de reforma da rodoviária, Nathalia Zattar acompanhou a execução da obra e viu mudanças significativas na forma como o espaço é utilizado. "É gratificante perceber que o objetivo do projeto foi atingido, e ver que a arte transformou este espaço público ao ponto de fazer com que os frequentadores se sentissem pertencentes e acolhidos através das características joinvilenses retratadas no painel artístico", declarou.

#### Combate à dengue

## AMUNESC UNE MUNICÍPIOS EM COOPERAÇÃO COM FIOCRUZ PARA O COMBATE AO AEDES AEGYPT



Simone Schramm na abertura da capacitação - Foto: Ariele Cardoso

Técnicos das secretarias de saúde dos municípios da Amunesc passaram, em dezembro, por capacitação da Fiocruz sobre a metodologia utilizada para combate ao mosquito Aedes Aegypt, responsável pela transmissão de doenças como a dengue. A parceria já havia sido realizada entre a Fiocruz e Secretaria de Saúde de Joinville, e foi ampliada para todos os municípios da região através da Associação. O objetivo foi trabalhar de forma integrada para diminuir os focos do mosquito e ampliar o enfrentamento da epidemia de dengue.

Para a Secretária-Executiva da Amunesc, Simone Schramm, a medida é importante porque reúne os municípios em um mesmo objetivo: promover a saúde de forma integrada. “Temos ciência de que as medidas de combate à dengue só serão eficazes se tomadas de forma regionalizada, tendo em vista especialmente as características de nossos municípios e o trânsito intenso de pessoas entre eles. Por isso possibilitamos a todos os municípios da Amunesc o acesso a esta capacitação e a esta parceria com a Fiocruz”, declarou. “É a primeira vez que estamos conversando sobre dengue a nível intermunicipal”, destacou o engenheiro sanitário da Vigilância Ambiental de Joinville, Saulo Vicente Rocha.



José Joaquín Carvajal é coordenador técnico da Flocruz Amazônia - Foto: Ariele Cardoso

## ASSESSORIA TRIBUTÁRIA

Para garantir que os municípios recebam o valor que devidamente lhes correspondem a AMUNESC desenvolve continuamente serviços técnicos de auditoria, análise e conferência nas declarações de informações do imposto sobre circulação de mercadorias e serviços (ICMS) e Movimento Econômico (DIME), entregues pelas empresas. Caso haja alguma inconsistência a AMUNESC, desenvolve processos administrativos em graus de 1ª e 2ª instâncias e pedido de revisões especiais do Valor Adicionado junto a Secretaria de Estado da Fazenda. O principal objetivo é aumentar o VAE arrecadação do ICMS, receita decisiva no desenvolvimento econômico de cada Município. O Retorno do ICMS representa para maioria dos Municípios a maior Receita aos cofres Municipais.

## DIFERENÇA APURADA DO ICMS AOS COFRES MUNICIPAIS DA REGIÃO DA AMUNESC PARA 2021

MUNICÍPIO	VALOR ADICIONADO RECUPERADO	VALOR ICMS RECUPERADO AOS COFRES PELA AMUNESC	VALOR TOTAL ICMS RETORNO 2021 - PREVISÃO
ARAQUARI	275.062.505,85	4.455.250,11	76.000.000,00
BAL. BARRA DO SUL	8.512.585,64	252.814,64	5.280.000,00
CAMPO ALEGRE	95.761.061,33	1.920.221,00	16.700.000,00
GARUVA	3.851.377,43	1.625.995,06	14.800.000,00
ITAPOÁ	306.907.455,35	4.603.611,80	17.300.000,00
JOINVILLE **	23.109.207,94	580.704,21	520.450.000,00
RIO NEGRINHO	124.118.346,54	1.985.893,36	28.800.000,00
SÃO BENTO DO SUL	402.839.169,95	4.856.783,33	65.000.000,00
SÃO FRANCISCO DO SUL	218.161.699,84	4.863.233,90	94.000.000,00

**TOTAL RECUPERADO R\$ 25.144.504,41**

Foram impugnados em Recursos Administrativos e auditoria, valores de outros Municípios do Estado através de ações da AMUNESC, perfazendo um total de R\$ 2.959.111.405,66 (Dois bilhões noventa e cinco milhões cento e onze mil quatrocentos e cinco reais e sessenta e seis centavos), melhorando através destas ações o Retorno do ICMS para 2021 dos Municípios da AMUNESC conforme segue valores abaixo:

Município	VALOR RETORNO ICMS
Araquari	870.000,00
Balneário Barra do Sul	61.000,00
Campo Alegre	194.000,00
Garuva	172.000,00
Itapoá	191.000,00
Joinville	6.500.000,00
Rio Negrinho	340.000,00
São Bento do Sul	760.000,00
São Francisco do Sul	1.100.000,00
<b>TOTAL</b>	<b>10.188.000,00</b>

Os valores são provisórios, não foram divulgados até a presente data 03/12/2020 o índice definitivo.

A AMUNESC, acompanhou a decisão judicial proferida nos autos da ação 0001526-38.2009.8.24.0003, relativos à repartição das receitas do ICMS referente ao Município de Anita Garibaldi, relativos a valores acumulados num total de R\$ 25.015.621,18 a serem distribuídos aos 293 municípios conforme índice de participação. Os valores já foram contemplados aos municípios em 09 dezembro de 2020, conforme segue valores abaixo:

Município	VALOR RETORNO ICMS
Araquari	115.439,31
Balneário Barra do Sul	19.984,46
Campo Alegre	43.585,38
Garuva	55.727,64
Itapoá	26.518,53
Joinville	2.350.091,50
Rio Negrinho	108.220,14
São Bento do Sul	278.398,22
São Francisco do Sul	360.116,95
<b>TOTAL</b>	<b>3.385.082,23</b>

## CONHEÇA NOSSA EQUIPE TÉCNICA

Minha formação é na área de economia, com especialização em Recursos Humanos. Na Amunesc presto assessoria e consultoria aos municípios na área tributária e Movimento Econômico. Tenho atuação também no Colegiado de Finanças e Tributação e Agricultura e Pesca, assessorando as Unidades Conveniadas no que diz respeito à Nota fiscal do Produtor Primário na área Agrícola e Pecuária. Este trabalho visa principalmente o desenvolvimento econômico dos Municípios.



**Carlos Lima**

Técnico Tributário,  
na Amunesc há 23 anos

## ASSISTÊNCIA SOCIAL

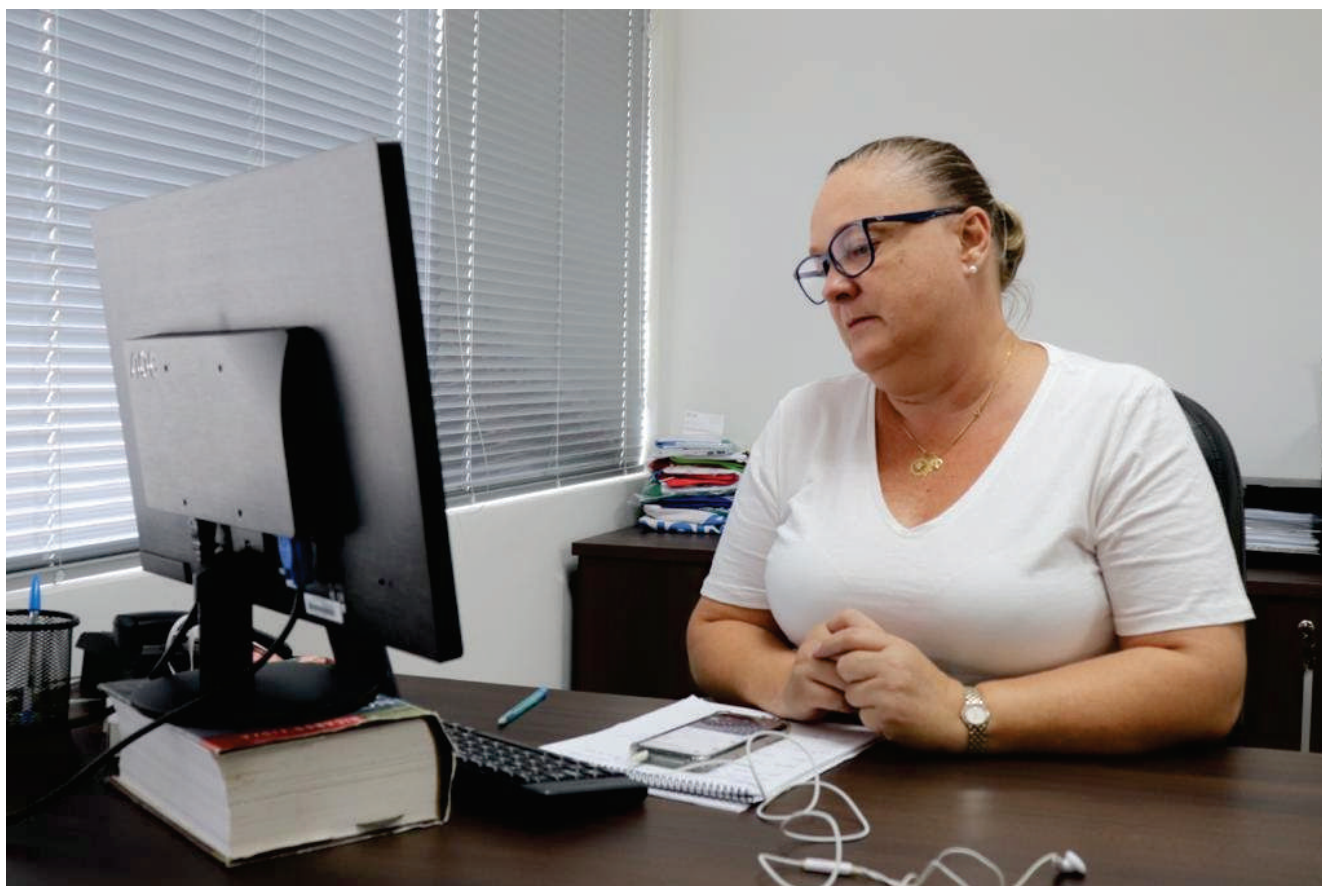

Evelise Maria Junkes Buzzi é Assessora de Assistência Social na Amunesc

O ano de 2020, como em outras áreas, foi atípico para a Assessoria de Assistência Social da Amunesc. Boa parte do trabalho se deu para fortalecer os municípios e instrumentalizá-los para enfrentar a crise provocada pela pandemia, e para proporcionar melhor atendimento às famílias que tanto necessitam das políticas públicas neste período.

O atendimento realizado pela Assessoria não mediu esforços também no atendimento relacionado ao Ciclone Bomba, mobilizando estruturas de Defesa Civil e de Assistência para o melhor acolhimento aos nossos municípios. Em tempos de tamanho desafio, a Assessoria em Assistência Social da Amunesc realizou um trabalho diferenciado com cada município associado, respeitando o desenho de cada um.

Como resultado podemos comemorar o fato de que todos os municípios associados à Amunesc receberam todos os recursos destinados pelo cofinanciamento, municipais e federais, tiveram fortalecidos o benefício eventual e as visitas domiciliares, com todos os cuidados necessários. A Assessoria prestada pela Associação também trabalhou fortemente na elaboração do Plano de Contingência e preparou a equipe para o atendimento diferenciado neste período.

Entre as principais atividades realizadas em 2020 estão as orientações sobre os recursos Estaduais (LEI 173 E ordinários) e Federais (ordinários Lei 173, 369, 378 e outros), o esclarecimento e a atuação junto aos municípios relativos ao Auxílio Emergencial e também com relação ao Sistema do Ministério – demonstrativos, Censo Suas e RMA (Relatório Mensal de Atendimento). Destaca-se também a participação da assessoria nas reuniões do Colegiado Estadual de Assistência Social (COAS), e em 35 lives e rodas de conversa.



### Objetivos alcançados

1. Diretrizes da Assistência Social em Situação de Emergência
2. Diretrizes de Atendimento a população Indígena
3. Elaboração das diretrizes da Assistência Social em Situações de Emergência em SC

### Participação

GT – Assistência Humanitária – Ciclone Bomba

GT – Retomada dos Serviços presenciais da Assistência Social

GT – Grupo de Vigilância Sócio-Assistencial

GT – População Indígena

SIPIA/CT – Sistema de Informação para a Infância e Adolescentes: Conselho Tutelar

CMDCA de Joinville – Conselho Municipal dos Direitos da Criança e do Adolescente

FIESC/SC – Federação das Indústrias do Estado de Santa Catarina – Rodas de conversa sobre Fundos: do Idoso, da Cultura e da Criança e do Adolescente.

### Capacitações realizadas em 2020



Como utilizar os cofinanciamentos federais, com Rosangela Ribeiro – Assistente Social da Confederação Nacional dos Municípios (CNM)



Roda de Conversa sobre Escuta Especializada, com Janice Merigo, da Fecam, e participação do Ministério Público



Utilização dos Recursos: Federais e Estaduais, com Janice Merigo, da Fecam



Plano de Ação, com Caio Cavichioli de Souza, Gerente de Financiamento da Secretaria de Desenvolvimento Social de SC.

## CONHEÇA NOSSA EQUIPE TÉCNICA

Sou assistente social especialista em Gestão de Pessoas e Gestão Pública. Na Amunesc sou responsável por implantar e implementar nos municípios a política pública da Assistência Social, o Comando Único (Secretaria exclusiva da Assistência Social); fortalecer o controle social através dos conselhos de direito, regulamentar o Benefício Eventual nos municípios e organizar os serviços, programas, projetos e os benefícios nos equipamentos dos municípios.



**Evelise Maria Junkes Buzzi**

Assessora de Assistência Social,  
na Amunesc há 11 anos

## GEOGRAFIA E CADASTRO TÉCNICO

Um dos principais serviços prestados pelo setor de geografia e cadastro técnico da Amunesc é a Regularização Fundiária Urbana (Reurb), um trabalho minucioso e delicado que objetiva auxiliar os municípios associados na concretização da regularização de lotes irregulares, garantindo em última instância a escritura a famílias em situação de vulnerabilidade.

A assessoria em geografia prestada também possibilita aos municípios o desenvolvimento de processos de Plano Diretor de Comunicação Postal, no qual o município solicita à Associação assessoria para identificação e/ou revisão da identificação numérica dos edifícios, além da elaboração de plantas georreferenciadas e mapeamentos geográficos.

### REGULARIZAÇÃO FUNDIÁRIA

É um trabalho que visa regularizar habitações populares provenientes de realocações de famílias que inicialmente viviam em áreas de risco, elaborado na Amunesc por equipe multidisciplinar nas áreas de meio ambiente, arquitetura e assistência social, além da geografia.

Os projetos de Regularização Fundiária incluem diversos serviços, de acordo com as características de cada área de intervenção, como o levantamento planimétrico das vias, lotes e perímetro externo das edificações, o levantamento cadastral, o levantamento fotográfico, a elaboração de mapas temáticos (fático, socioeconômico, infraestrutura urbana, tipologia de edificações, equipamentos públicos, entre outros), a elaboração de memoriais descritivos gerais e individuais dos lotes, das vias e geral da área de intervenção, além da elaboração de relatório técnico e projeto urbanístico quando necessário.

Nossa maior conquista de 2020 foi a homologação da Regularização Fundiária da Área 22 do PAC Jardim Paraíso, em Joinville. Com a conclusão do processo, 94 lotes urbanizados foram entregues para as famílias inscritas no programa habitacional regularizarem suas moradias. Também em Joinville, neste ano realizamos o processo de Regularização Fundiária nas áreas do PAC 23 e 25, no Jardim Paraíso, e na Área do Canela, em Pirabeiraba. Em São Francisco do Sul a Amunesc atuou em 2020 na segunda etapa da Regularização da Área da Rede, em Rocio Grande.



#### Área 22 – Jardim Paraíso HOMOLOGADA - JOINVILLE

A área de intervenção possui: 09 quadras, contendo 94 lotes, 08 Logradouros e uma Área Pública de Lazer, totalizando 34.603,94m²



#### Área 23 – Jardim Paraíso - JOINVILLE

A área de intervenção possui: 03 quadras, contendo 20 lotes, 02 Logradouros e uma Área Pública de Lazer, totalizando 6.519,16m²



#### Área 25 – Jardim Paraíso - JOINVILLE

A área de intervenção possui: 01 quadra, contendo 07 lotes, totalizando 2.195,69m².



#### Área do Canela – Rio Bonito - JOINVILLE

A área de intervenção possui: 02 quadras, contendo 12 lotes, 01 Logradouro e 01 Área Remanescente, totalizando 11.224,11m²

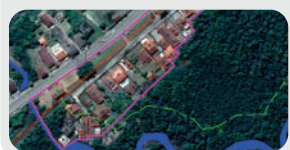

#### Área da Rede 2ª Etapa – Rocio Grande - SÃO FRANCISCO DO SUL

A área de intervenção possui: 01 quadra, contendo 29 lotes, 01 Logradouro, totalizando 26.726,01m²

## CADASTRO TÉCNICO MULTIFINALITÁRIO

Em 2020, o setor de Geografia e Cadastro Técnico da Amunesc elaborou o Mapa de Divisão Territorial de Bairros de Araquari, com seus respectivos Memoriais Descritivos, e para Balneário Barra do Sul foi realizado o Geoprocessamento dos Mapeamentos do Plano Diretor Participativo aprovado pela Câmara de Vereadores e a elaboração do Memorial Descritivo do projeto urbanístico Deck Boca da Barra 2, para aprovação junto à Secretaria de Patrimônio da União.

## CONHEÇA NOSSA EQUIPE TÉCNICA

As principais atividades que desenvolvo na Amunesc estão ligadas ao Cadastro imobiliário Urbano e Rural e incluem a realização de geoprocessamento, a atuação em processos de regularização fundiária, a elaboração de mapeamentos temáticos, a elaboração de Planos Diretores Postais e ainda o desenvolvimento de Plantas de Valores. Com orgulho neste ano passei também a assessorar o Colegiado de Educação e auxiliar nossos municípios nesta área tão afetada pela pandemia. Também faço acompanhamento do Colegiado de Educação da Fecam e da União dos Dirigentes Municipais de Educação de Santa Catarina (Undime-SC).



**Glória Cristiane Campos**  
Geógrafa,

na Amunesc há 12 anos

## MEIO AMBIENTE

O trabalho de assessoria em Meio Ambiente prestado pela Amunesc possibilita aos municípios a prestação de serviços de forma interdisciplinar com o setor de Geografia e Cadastro Técnico e com o setor de Engenharia, Arquitetura e Urbanismo, além de demandas específicas, como o acompanhamento do processo de estudos ambientais que visam a retomada das obras da Costa do Encanto, envolvendo os municípios de Araquari, Balneário Barra do Sul, Joinville, Itapoá e São Francisco do Sul, ou análises oriundas de licenciamentos ambientais dos loteamentos e desmembramentos irregulares dos municípios.

### PLANO DE MANEJO

A Amunesc iniciou em 2020 a assessoria para a elaboração do Plano de Manejo da Área de Preservação Ambiental (APA) Alto Rio Turvo, em Campo Alegre. O documento serve de base para a definição do zoneamento e das normas de conservação e manejo ambiental. É no interior da APA que estão as nascentes que abastecem os municípios de Campo Alegre e São Bento do Sul, destacando a importância não só municipal, mas regional da Unidade de Conservação, fortalecendo as demais APAs da região. O Consórcio Intermunicipal Quiriri e a Prefeitura de Campo Alegre, são parceiros no projeto.



Reunião de alinhamento do plano de manejo na prefeitura de Campo Alegre

## Mata Atlântica

A Associação é responsável também pela supervisão da consultoria para a elaboração dos Planos Municipais de Conservação e Recuperação da Mata Atlântica (PMMA) nos municípios de Balneário Barra do Sul, Campo Alegre, Garuva, Rio Negrinho e São Bento do Sul.

O PMMA é um instrumento de planejamento e gestão do município. Ele serve de orientação e indica estratégias e medidas a serem adotadas e se desencadeia em programas, projetos e ações de preservação e recuperação do meio ambiente, considerando a vegetação nativa e da biodiversidade da Mata Atlântica.

**Ele responde a perguntas como  
“onde estamos?”  
“para onde vamos?” e  
“como vamos?”, trazendo:**



Diagnóstico da vegetação nativa com mapeamento dos remanescentes



Indicação dos principais vetores de desmatamento ou destruição da vegetação nativa



Indicação de áreas prioritárias para conservação e recuperação da vegetação nativa



Indicação de ações preventivas aos desmatamentos e de conservação e utilização sustentável da Mata Atlântica no município

## Resíduos Sólidos

A Amunesc atuou como interveniente (assessoria e acompanhamento) na elaboração, revisão, atualização, finalização e implantação dos Planos Municipais de Gestão Integrada de Resíduos Sólidos (PMGIRS) e a elaboração do Plano Intermunicipal de Gestão Integrada de Resíduos Sólidos dos municípios associados, cujo contrato foi realizado pelo Governo do Estado. Nos meses de novembro e dezembro foram realizadas as últimas audiências públicas que discutiram o planejamento das ações.



**“O PMGIRS é um diagnóstico da situação atual e um planejamento para um horizonte de 20 anos sobre a gestão e o gerenciamento dos resíduos que o município pretende realizar. Este plano é condição fundamental para que os municípios tenham acesso aos recursos federais. Por meio deste, os gestores municipais poderão receber ajuda financeira para realizar o manejo adequado dos resíduos sólidos”**

*Nathan Gomes de Oliveira*



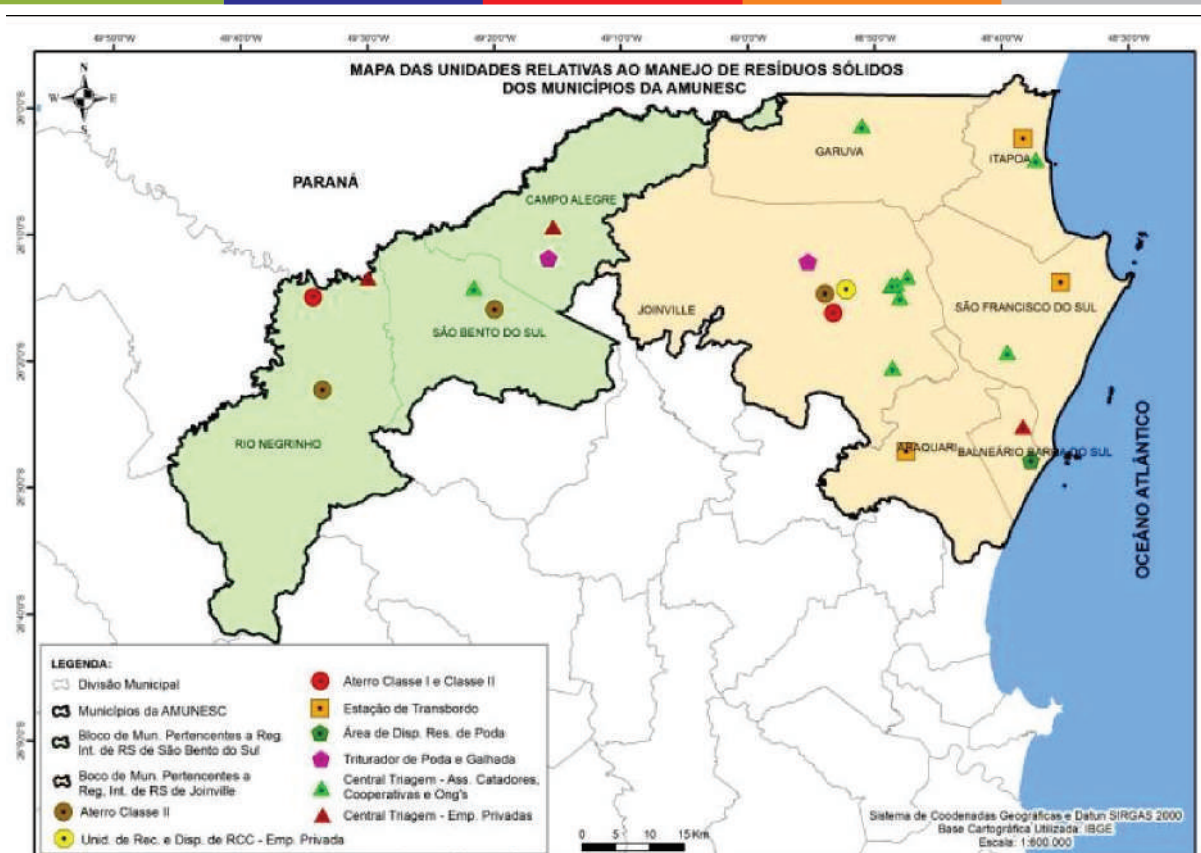
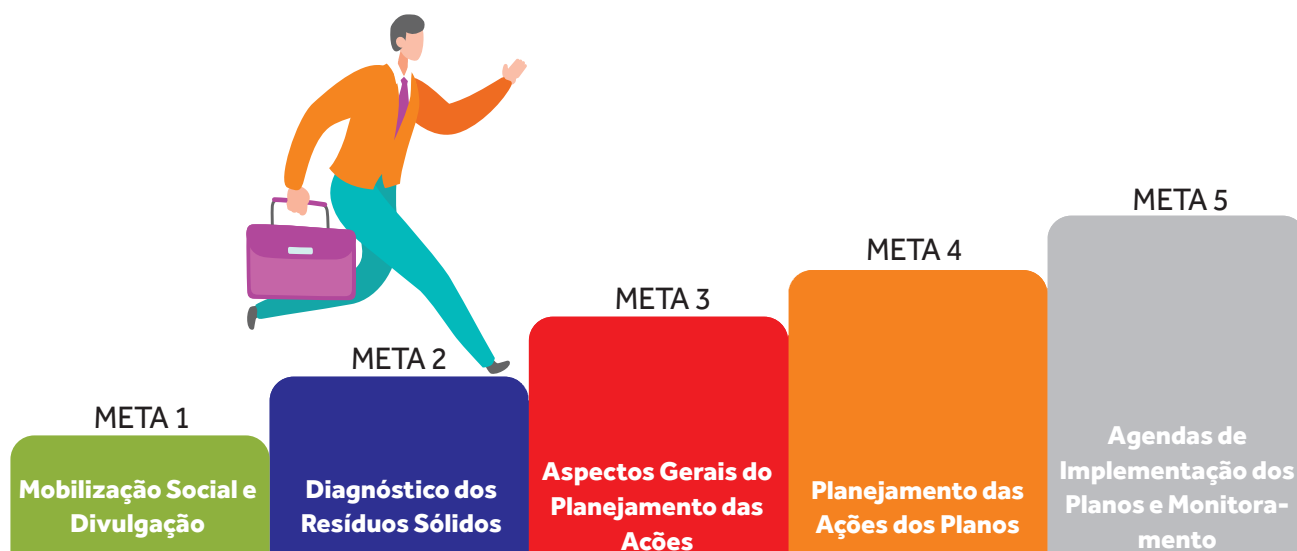

## CONHEÇA NOSSA EQUIPE TÉCNICA

Sou graduado em Engenharia Ambiental e tenho Especialização em Perícia, Auditoria e Gestão Ambiental. Na Amunesc presto assessoria e consultoria aos municípios na área de meio ambiente, como o licenciamento ambiental, resíduos sólidos, recursos hídricos, unidades de conservação e demais questões correlatas. Também atuo na elaboração de Cartografia e Geoprocessamento para os projetos de planos diretores, regularizações fundiárias, projetos de engenharia e arquitetura e demais demandas específicas dos municípios, além de auxiliar e participar nos projetos de engenharia civil, como projetos de drenagens pluviais de pavimentação e projetos hidrossanitários de edificações. Sou secretário do Colegiado de Meio Ambiente da Amunesc e titular da Associação no Colegiado Estadual de Gestores Municipais de Meio Ambiente (Cegema), da Fecam, e no Grupo Pró Babitonga (GPB).



**Nathan Gomes Oliveira**  
Analista de Projetos Ambientais,  
na Amunesc há 2,5 anos

## ENGENHARIA, ARQUITETURA E URBANISMO

Entre os serviços prestados continuamente pela Amunesc aos municípios associados estão os trabalhos de engenharia, arquitetura e urbanismo. Entre os destaques estão a elaboração de projetos e a realização de vistoria, além das assessorias aos municípios nas revisões dos Planos Diretores. Partindo do princípio de integração das áreas, estes serviços são desempenhados por equipes interdisciplinares, que contam também com a elaboração de plantas georreferenciadas e memoriais descritivos, feitas pelo setor de geografia da Amunesc.

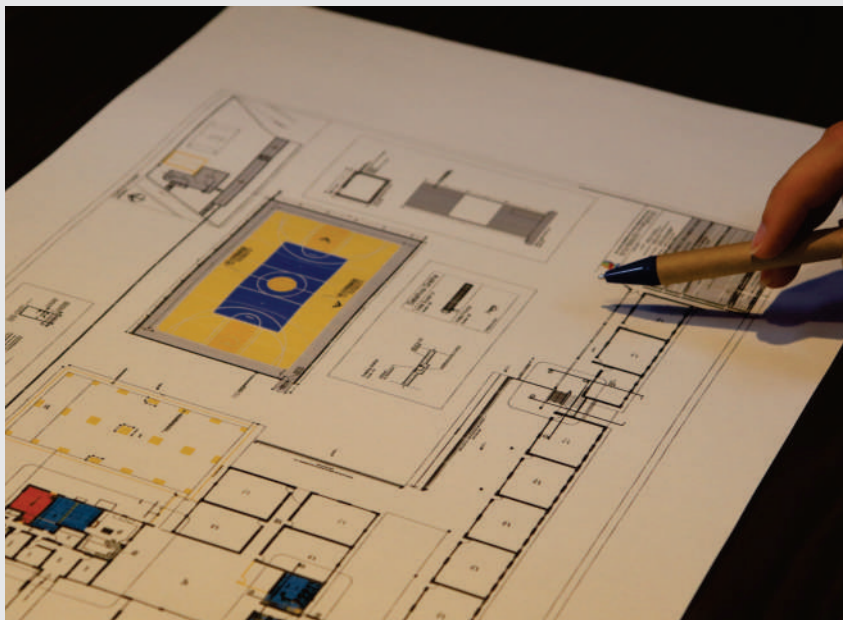

Engenharia, Arquitetura e Urbanismo | Foto: Ariele Cardoso

Entre os projetos elaborados pelo setor estão os projetos arquitetônicos, que incluem projetos de urbanismo, anteprojetos, projetos executivos, projetos básicos de arquitetura e projetos legais, que são uma particularidade exigida pela prefeitura de Joinville. Há ainda os projetos estruturais, de drenagem, de pavimentação e de sinalização. A Amunesc também elabora Projetos de Prevenção e Proteção Contra Incêndio (PPCI), e por vezes recorre à contratação de empresas terceirizadas para a elaboração de projetos que não são desenvolvidos pela equipe técnica própria, como os elétricos, de estrutura metálica, de climatização, de comunicação e de Sistemas de Proteção contra Descargas Atmosféricas (SPDA).

Em 2020, as análises e vistorias realizadas pela equipe técnica foram intensificadas. A Amunesc passou a acompanhar de perto o andamento das obras nos municípios, verificando a execução em compatibilidade com o projeto. Este serviço, que era realizado somente mediante solicitação, passou a ser realizado pela equipe técnica como parte integrante do processo de elaboração do projeto. A Associação, assim, auxilia ainda mais os municípios na concretização de cada planejamento elaborado pela Amunesc.

**No relatório deste ano, exibimos os projetos desenvolvidos por área de atuação, destacando assim a finalidade de cada um dos trabalhos elaborados pela equipe, e também apresentamos as pessoas por trás destes projetos: uma equipe técnica competente e qualificada, reconhecida pelo trabalho que desempenha.**

## CONHEÇA NOSSA EQUIPE TÉCNICA

Sou formada em arquitetura e urbanismo e, entre todos os serviços prestados pelo setor, minha principal função é a de auxiliar e desenvolver Projetos Arquitetônicos, Urbanísticos, Paisagísticos e Projetos Preventivos Contra Incêndio em reformas e projetos novos, além da compatibilização dos mesmos. Também sou responsável pela elaboração de Relatórios Técnicos, como os memoriais descritivos.



**Bianca Schwartz**

Analista de projetos,  
na Amunesc há 2,5 anos



**Débora Tonini**

Engenheira civil,  
na Amunesc há 6 anos

Entre todos os projetos e serviços prestados pelo Setor de Engenharia, minhas principais funções são a elaboração de Projetos Hidrossanitários, Projetos de Sistema Hidráulico Preventivo, Projetos de Drenagem, Orçamentos Estimativos e Cronogramas Físicos-Financeiros e Assessoria à Fiscalização de Obras. Possuo MBA em Gestão Eficaz de Obras e Projetos e Especialização em Estruturas de Concreto, com ênfase em Projetos, e integro o Colegiado de Engenharia e Arquitetura da Fecam.

Tenho especialização na área de Segurança do Trabalho, Engenharia de Estruturas e Engenharia de Pavimentação Rodoviária. Entre todas os projetos e serviços prestados pelo setor de engenharia da associação, trabalho atualmente na área de Projetos de Pavimentação, Orçamento e Cronograma Físico-Financeiro e Memoriais Descritivos.



**Fabiola Barbi de Almeida Constante**

Engenheira civil,  
na Amunesc há 21 anos

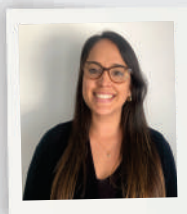

**Gabriela Cardoso Guimarães**

Engenheira civil,  
na Amunesc há 2 anos

Tenho especialização em Sistemas Estruturais em Concreto. Entre todos os projetos e serviços prestados pelo setor de engenharia, minha principal função é a elaboração de Projetos Estruturais em Concreto, Orçamentos Estimativos e Cronogramas Físico-Financeiros.

Trabalho na elaboração de Projetos de Pavimentação, Sinalização e Geométricos de ruas, elaboração de Projetos de Arquitetura, de plantas, Cortes, Mobiliário e detalhes, e na elaboração de Projetos de Paisagismo, Praças, Parques, Mapas, Maquetes 3D, render/Imagens e vídeos. Também faço a criação de Artes Gráficas e sou responsável pela diagramação deste relatório, além de banners, certificados e artes para nossas mídias e redes sociais. Faço parte do Colegiado de Tecnologia da Fecam.



**Marcos Stadelhofer**

Técnico em Edificações,  
na Amunesc há 31 anos



**Nathália de Souza Zattar**

Arquiteta e urbanista,  
na Amunesc há 8 anos

Sou formada em arquitetura e urbanismo e especialista em arquitetura de hospitais e ambientação de interiores. Na Amunesc atuo na elaboração de projetos arquitetônicos, urbanísticos e paisagísticos nos níveis de anteprojeto e projeto executivo de espaços públicos, edificações novas e reformas. Também faço elaboração de projetos preventivos contra incêndio e assessoria em planejamento urbano nos processos de revisão dos planos diretores municipais e planos de mobilidade, além do acompanhamento do colegiado de Engenheiros e Arquitetos da Fecam.

Sou formada em Arquitetura e Urbanismo e especialista em Gestão de Obras e Projetos. Atualmente curso Master Bim Ferramentas e Gestão de projetos. Atuo desenvolvendo projetos arquitetônicos, urbanísticos, preventivos contra incêndio e regularização fundiária. Também faço assessoria em Planejamento urbano, tais como planos diretores, planos de mobilidade, entre outros, e represento a Amunesc no Grupo Técnico BIM, no Grupo Técnico REURB e no Colegiado de Habitação da Fecam.



**Tábata Yumi Fujioka**

Arquiteta e urbanista,  
na Amunesc há 17 anos

## Apresentação de Trabalhos 2020:

Educação			
Projeto	Área	Descrição	Município
Reforma Escola Tancredo de Almeida Neves	1.256,40 m²	Projetos Executivo, Hidrossanitário, Memorial Descritivo, Orçamento Estimativo Físico-Financeiro	Garuva
Reforma Escola Vicente Vieira	1.480,15 m²	Projeto Executivo, Hidrossanitário, Memorial Descritivo, Orçamento Estimativo	Garuva
Centro de Preparo de Alimentação Escolar	358,30 m²	Projeto Arquitetônico de Pintura, Memorial Descritivo e Orçamento Estimativo	Itapoá
Escola Ayrton Senna	1.579,31 m²	Projeto Arquitetônico de Pintura, Memorial Descritivo e Orçamento Estimativo	Itapoá
Escola Municipal Claiton Almir Hermes	1.584,84 m²	Projeto Arquitetônico de Pintura, Memorial Descritivo e Orçamento Estimativo	Itapoá
Escola Municipal Frei Valentim	2.114,38 m²	Projeto Arquitetônico de Pintura, Memorial Descritivo e Orçamento Estimativo	Itapoá
Escola Municipal João Monteiro Cabral	908,59 m²	Projeto Arquitetônico de Pintura, Memorial Descritivo e Orçamento Estimativo	Itapoá
Pré-Escola Palhacinho Feliz	414,42 m²	Projeto Arquitetônico de Pintura, Memorial Descritivo e Orçamento Estimativo	Itapoá
Secretaria Municipal de Educação	492,55 m²	Projeto Arquitetônico de Pintura, Memorial Descritivo e Orçamento Estimativo	Itapoá
Esporte			



**Projeto:** Ginásio Evandro Nagel e Estádio Julio de Almeida

**Área:** 2.090,62 m²

**Descrição:** Anteprojeto, Orçamento Estimativo e Imagens 3D

**Município:** Garuva



**Projeto:** 1ª Etapa Campo de Futebol Saí Mirim

**Área:** 5.497,96 m²

**Descrição:** Projetos Urbanístico Executivo, Estrutural, Drenagem, Memorial Descritivo, Imagens 3D e Orçamento Estimativo

**Município:** Itapoá



**Projeto:** Areninha

**Área:** 15.322,94 m²

**Descrição:** Anteprojeto, Imagens 3D e Orçamento Estimativo

**Município:** Joinville

Saúde			
Projeto	Área	Descrição	Município
Unidade Básica de Saúde Centro I	303,45 m²	Projeto Executivo de Cobertura e Projeto Executivo de Mobiliário (Complemento a Reforma)	Garuva
Calçada para UBS PAESE	674,43 m²	Projetos Urbanístico Executivo, Memorial Descritivo e Orçamento Estimativo	Itapoá
2ª Etapa de Pavimentação do Pronto Atendimento 24 horas	2.765,13 m²	Projetos Urbanístico Executivo, Estrutural, Drenagem, Memorial Descritivo e Orçamento Estimativo	Itapoá
CAF e Vigilância Ambiental	2.218,65 m²	Projeto Arquitetônico Executivo e Memorial Descritivo	Joinville



**Projeto:** UBS São José

**Área:** 354,88 m²

**Descrição:** Projeto Preventivo Contra Incêndio (PPCI) e Projeto Básico de Arquitetura (APROVADOS), Projetos Arquitetônico Executivo, Estrutural, Hidrossanitário, Memorial Descritivo, Imagens 3D e Orçamento Estimativo

**Município:** Itapoá



**Projeto:** UBS Diamantina

**Área:** 354,88 m²

**Descrição:** Projeto Preventivo Contra Incêndio (PPCI) e Projeto Básico de Arquitetura (APROVADOS), Projetos Arquitetônico Executivo, Estrutural, Hidrossanitário, Memorial Descritivo, Imagens 3D e Orçamento Estimativo

**Município:** Itapoá



**Projeto:** Naípe – JOINVILLE

**Área:** 1.358,11 m²

**Descrição:** Projeto arquitetônico Executivo, Projeto Básico (Vigilância Sanitária), Projeto Legal, Projeto Preventivo de Incêndio, Projeto Estrutural, Projeto Hidrossanitário, Imagens 3D, Orçamento Estimativo e Memorial Descritivo

Infraestrutura			
Projeto	Área	Descrição	Município
Requalificação Calçadão Salinas Etapa 02	3.202,64 m <sup>2</sup>	Projetos de Urbanização, Geométrico, Sinalização e Orçamento Estimativo	Balneário Barra do Sul
Requalificação Calçadão Salinas Etapa 03	1.251,93 m <sup>2</sup>	Projetos de Urbanização, Geométrico, Sinalização e Orçamento Estimativo	Balneário Barra do Sul
Rua Lúcia de Souza Bergamo	3.990,86 m <sup>2</sup>	Projetos de Pavimentação, Geométrico, Drenagem, Sinalização, Memorial Descritivo e Orçamento Estimativo	Balneário Barra do Sul
Avenida Jaraguá do Sul	1.044,14 m <sup>2</sup>	Projetos de Pavimentação, Geométrico, Drenagem, Sinalização, Memorial Descritivo e Orçamento Estimativo	Balneário Barra do Sul
Rua João Roberto de Borba	1.758,83 m <sup>2</sup>	Projetos de Pavimentação, Geométrico, Drenagem, Sinalização, Memorial Descritivo e Orçamento	Balneário Barra do Sul
Avenida Joinville	8.674,77 m <sup>2</sup>	Projetos de Pavimentação, Geométrico, Drenagem, Sinalização, Memorial Descritivo e Orçamento Estimativo	Balneário Barra do Sul
Cabeceiras da Ponte Rodeio de Santa Cruz	2 Unidades	Projeto Estrutural, Memorial Descritivo e Orçamento Estimativo	Campo Alegre
Rua dos Suíços	1.405,55 m <sup>2</sup>	Projetos de Pavimentação, Geométrico, Drenagem, Sinalização, Memorial Descritivo e Orçamento Estimativo	Joinville
Rua Canoas	1.481,96 m <sup>2</sup>	Projetos de Pavimentação, Geométrico, Drenagem, Sinalização, Memorial Descritivo e Orçamento	Joinville
Rua Janaúba	6.376,45 m <sup>2</sup>	Projetos de Pavimentação, Geométrico, Drenagem, Sinalização, Memorial Descritivo e Orçamento Estimativo	Joinville
Rua José Mattei	4.645,15 m <sup>2</sup>	Projetos de Pavimentação, Geométrico, Drenagem, Sinalização, Memorial Descritivo e Orçamento	Joinville

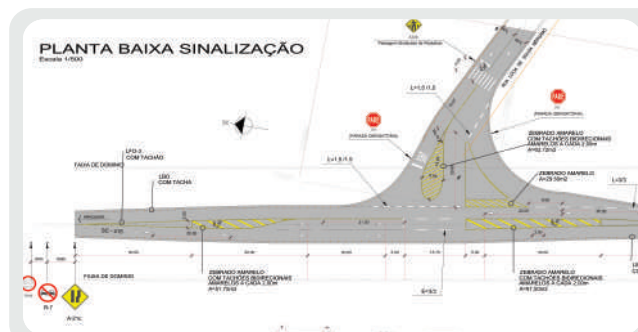

**Projeto:** Interseção entre a Rodovia SC415 com Rua Lúcia de Souza Bergamo

**Área:** 1.206,15 m<sup>2</sup>

**Descrição:** Projetos Geométrico, Sinalização, Memorial Descritivo e Orçamento Estimativo

**Município:** Balneário Barra do Sul



**Projeto:** Rua Pedro Alvares Cabral

**Área asfáltica :** 4.393,00 m<sup>2</sup>

**Área de intervenção :** 8.333,25m<sup>2</sup>

**Descrição:** Projetos Urbanístico, Pavimentação, Geométrico, Drenagem, Sinalização, Memorial Descritivo, Imagens 3D e Orçamento Estimativo

**Município:** Joinville

Turismo, Cultura e Lazer			
Projeto	Área	Descrição	Município
Museu Sambaqui	858,50 m <sup>2</sup>	Projetos Executivo, Estrutural, Hidrossanitário, Elétrico, Projeto Preventivo Contra Incêndio (PPCI) e Projeto Legal (APROVADOS)	Joinville
Pórtico Espinheiros	1 Unidade	Atualização Orçamentária	Joinville
Mercado Público	2.821,15 m <sup>2</sup>	Projetos Executivo, Estrutural, Hidrossanitário, Memorial Descritivo e Orçamento Estimativo	Rio Negrinho



**Projeto:** Deck 02 Boca da Barra

**Área:** 61,44 m<sup>2</sup>

**Descrição:** Projeto Executivo, Memorial Descritivo, Imagens 3D e Orçamento Estimativo

**Município:** Balneário Barra do Sul



**Projeto:** Projeto Padrão Quiosques Beira Mar

**Área:** 98,02 m<sup>2</sup>

**Descrição:** Projetos Executivo, Estrutural, Hidrossanitário, Projeto Preventivo Contra Incêndio (PPCI), Memorial Descritivo, Imagens 3D e Orçamento Estimativo

**Município:** Itapoá



**Projeto:** Museu da Imigração

**Área:** 6.235,84 m<sup>2</sup>

**Descrição:** Projetos Paisagístico, Drenagem, Memorial Descritivo, Imagens 3D e Orçamento Estimativo

**Município:** Joinville

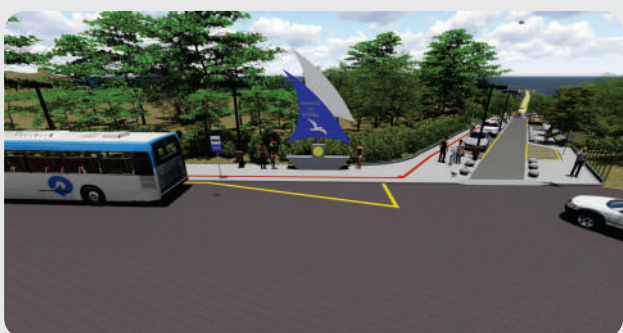

**Projeto:** Rua do Trapiche

**Área:** 1.154,01 m<sup>2</sup>

**Descrição:** Anteprojeto e Imagens 3D

**Município:** São Francisco do Sul



**Projeto:** Mirante

**Área:** 1.646,54 m<sup>2</sup>

**Descrição:** Projetos Urbanístico, Estrutural, Memorial Descritivo, Imagens 3D e Orçamento Estimativo

**Município:** Rio Negrinho



**Projeto:** Praça do Mercado

**Área:** 6.664,45 m<sup>2</sup>

**Descrição:** Projeto Urbanístico, Memorial Descritivo, Imagens 3D e Orçamento Estimativo

**Município:** Rio Negrinho

## Agricultura e Pesca



**Projeto:** Casa do Agricultor

**Área:** 87,57 m<sup>2</sup>

**Descrição:** Projetos Executivo, Estrutural, Hidrossanitário, Projeto Preventivo Contra Incêndio (PPCI), imagens 3D, Memorial Descritivo e Orçamento Estimativo

**Município:** Itapoá



**Projeto:** Estrutura de Manutenção de Embarcações

**Área:** 102,66 m<sup>2</sup>

**Descrição:** Executivo, Estrutural, Separador Água e Óleo, Projeto Preventivo Contra Incêndio (PPCI), imagens 3D, Memorial Descritivo e Orçamento Estimativo

**Município:** Itapoá

## Preventivos Contra Incêndio

Projeto	Área	Descrição	Município
Sede Polícia Militar Versão sem ampliação	672,08 m <sup>2</sup>	Projeto Preventivo (PROJETO APROVADO)	Araquari
Sede Policia Militar Versão com ampliação	847,74 m <sup>2</sup>	Projeto Preventivo (PROJETO APROVADO) e projeto de Estrutural	Araquari
Escola Antenor Sprotte	315,32 m <sup>2</sup>	Projeto Preventivo Contra Incêndio (PPCI)	Araquari
Escola Cristina Marli Zipf Ribeiro e UBS Guamiranga	495,73 m <sup>2</sup>	Projeto Preventivo Contra Incêndio (PPCI) - (PROJETO APROVADO)	Araquari
C.E.I Ernani de Souza	1.508,65 m <sup>2</sup>	Projeto Preventivo Contra Incêndio (PPCI)	B. Barra do Sul
UBS Centro	577,12 m <sup>2</sup>	Projeto Preventivo Contra Incêndio (PPCI)	Campo Alegre
UBS Bateias de Baixo	171,45 m <sup>2</sup>	Projeto Preventivo Contra Incêndio (PPCI)	Campo Alegre
UBS Bateias de Cima	169,11 m <sup>2</sup>	Projeto Preventivo Contra Incêndio (PPCI)	Campo Alegre

## Assessorias Técnicas

Descrição	Município
Assessoria na resposta ao MPF sobre o termo de ajustamento de conduta da revisão do Plano Diretor	Araquari
Retificação dos anexos do Plano Diretor, conforme emendas da Câmara de Vereadores	Balneário Barra do Sul
Cascata Paraíso – Assessoria na resolução de dúvidas referente a obra	Campo Alegre
Estruturação de Minuta para Compôr o Conselho da Cidade	Campo Alegre
Unidade Básica de Saúde Centro I – Assessoria a comissão de fiscalização de obra (Visitas Técnicas e Pareceres)	Garuva
Assessoria na Fiscalização das Obras (Mercado Público, Praça Paese, Miradouro do Sai Mirim, Embarcação do Pontal e Praça Samambaia) (Visitas Técnicas e Pareceres)	Itapoá
Membros da Fiscalização das Obras da Rodoviária Harold Nielson (Visitas Técnicas e Pareceres)	Joinville
Assessoria na Criação da Comunicação Visual da Rodoviária Harold Nielson	Joinville
Assessoria na Etapa 5 do Plano Diretor	São Bento do Sul

## Projetos Regionais

### Hospital Regional Hans Dieter Schmidt



**Projeto :** Nova Central de Gases Medicinais do Hospital – Projeto Arquitetônico Executivo, Estrutural, Elétrico, Mecânico, Memorial Descritivo, Imagens 3D e Orçamento Estimativo

**Área:** 102,66 m<sup>2</sup>

**Projeto :** Adequação da Rede de Gases Medicinais da UTI III – Projeto de Gases Medicinais

**Área:** 1.009,21 m<sup>2</sup>

**Município:** Joinville

### Nova Sede CIS Nordeste e Policlínica



**Projeto Legal – APROVADO**

**Área:** 1.081,47 m<sup>2</sup>

**Município:** Joinville

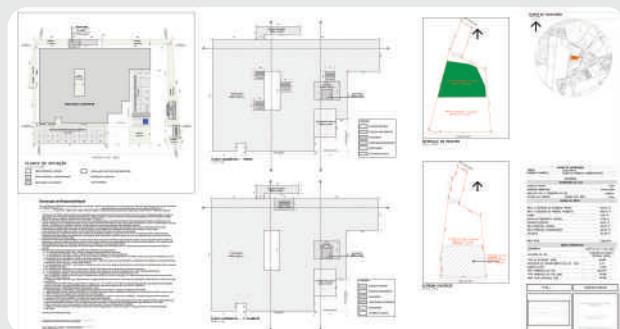

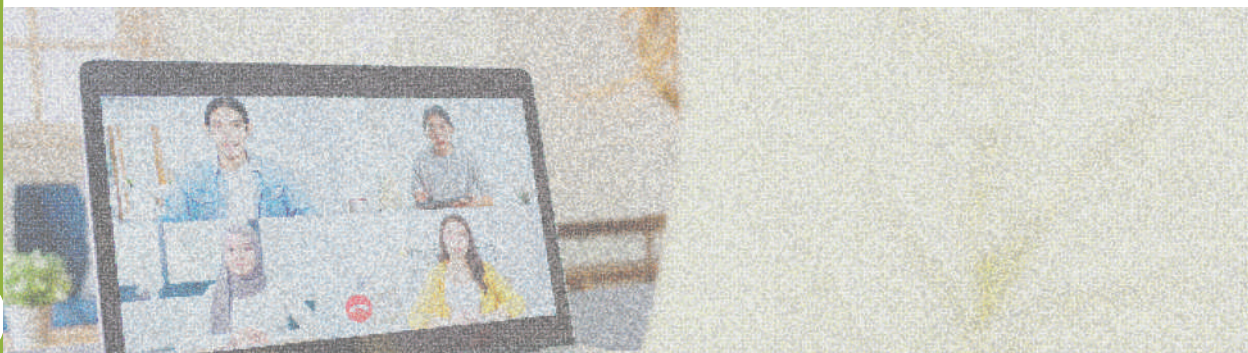

Os Colegiados da Amunesc são órgãos que reúnem os gestores e secretários dos nove municípios associados. No total, A Amunesc conta com 13 Colegiados de diferentes temáticas. Por meio deles é possível integrar a região e obter soluções conjuntas para problemas comuns. Além disso, os Colegiados também ganham mais força, através da união de vozes, para requerer melhorias para os municípios e para desenvolver políticas públicas eficazes a nível regional.

O ano de 2020 demandou adaptação de todos, e o trabalho dos colegiados também faz parte disso. Algumas áreas se fortaleceram e demandaram ainda mais união, por terem sido fortemente atingidas pela pandemia. Educação, Assistência Social, Captação de Recursos, Turismo e Cultura são alguns exemplos de colegiados que voltaram todos os esforços na busca por solução integrada dos problemas resultantes da pandemia de Covid-19. O Colegiado de Defesa Civil também foi crucial em 2020, principalmente devido ao Ciclone Bomba que atingiu a região no mês de junho. Abaixo destacamos as principais atividades desenvolvidas em 2020:

## COLEGIADO DE ASSISTÊNCIA SOCIAL

O Colegiado de Assistência Social foi decisivo no atendimento às famílias afetadas pela pandemia do Novo Coronavírus. Os atendimentos tiveram significativo aumento demandou atenção especial também para o trabalho desenvolvido com moradores de rua, por se tratar de um público vulnerável e potencial multiplicador da Covid-19. As políticas públicas também tiveram importância no combate à violência doméstica, cujos casos também tiveram aumento relacionado à pandemia e à quarentena.

No total, foram realizadas sete reuniões em 2020, sendo apenas uma delas de forma presencial, ainda no mês de março, antes do registro do primeiro caso no estado. Para ofertar um atendimento direto e forte, neste momento da pandemia a assessoria da Amunesc teve o cuidado de se instrumentar e multiplicar as informações, decretos e orientações aos municípios associados. Destaca-se que cada município teve o trabalho desenvolvido com respeito aos seus valores, crenças e aos serviços ofertados.

A seguir alguns dos tópicos trabalhados durante o ano pelo colegiado:

- Recursos: Federais e Estaduais;
- Plano de Contingência;
- Organizações dos serviços prestados pelas Assistências Sociais nos municípios;
- Protocolos de atendimento;
- Protocolos para violações de Direito (da mulher, da criança ou adolescente e do idoso);
- Reorganização do atendimento aos Usuários da Assistência.



Reunião realizada em 09 de junho

## COLEGIADO DE CAPTAÇÃO DE RECURSOS



A coordenadora do Colegiado, Marise Heinig, em reunião realizada em 02 de março  
Foto: Ariele Cardos

O Colegiado de Gestores Municipais de Convênios é um órgão de caráter consultivo e propositivo, que integra os Gestores Municipais de Convênios (GMCs) dos municípios afiliados à Associação dos Municípios do Nordeste de Santa Catarina (Amunesc), que atuam com Captação de Recursos externos, principalmente as transferências voluntárias dos governos Federal e Estadual, para investimentos em obras, aquisição de equipamentos e serviços.

O Colegiado de Gestores Municipais de Convênios foi decisivo no atendimento aos municípios devido ao Decreto Legislativo Nº 6, de 2020, que reconheceu, para os fins do art. 65 da Lei Complementar nº 101, de 4 de maio de 2000, a ocorrência do estado de calamidade pública, nos termos da solicitação do Presidente da República encaminhada ao parlamento, de 18 de março de 2020. A partir deste decreto o número de Portarias e Decretos referente à Crédito Extraordinário, às emendas Parlamentares impositivas tanto individual como de bancada, as operações de crédito passaram a ser publicadas numa velocidade insustentável. Esse colegiado teve a incumbência de interpretar a legislação e compartilhar com todas as áreas de serviço do município.

O forte trabalho do colegiado é o compartilhamento, em tempo real, de todas as informações legais tanto da União como do Estado, sobre a burocracia que a Captação de recursos exige. Este ano tivemos uma reunião presencial, início de março, uma reunião de forma remota, em abril. Nosso trabalho remoto foi muito forte, pois participamos de Roda de Conversa, de Webnários, Lives e demais formas de transmissão de conhecimento que foram realizadas para que, juntos, pudéssemos alcançar a excelência nos trabalhos.

2020 também foi o ano em que o Núcleo de Gestão de Convênios do Nordeste de Santa Catarina (NGC/Jlle), estrutura ligada à Central de Atendimento aos Municípios, da Casa Civil do Governo do Estado de Santa Catarina, passou a funcionar dentro das instalações da Amunesc. A mudança agilizou os processos e deu mais integração aos gestores de convênio da região.

A seguir, de forma sintetizada, destacamos alguns dos tópicos trabalhados durante o ano pelo colegiado:

- Atualizações/Capacitações remotas para os envolvidos nas transferências da União;
- Operações de crédito com e sem garantia da União, com destaque a Resolução do Senado Federal nº 43/2001, que traz em seu Art. 15. "É vedada a contratação de operação de crédito nos 120 (cento e vinte) dias anteriores ao final do mandato do Chefe do Poder Executivo do Estado, do Distrito Federal ou do Município".
- Implantação do Modelo de Excelência em Gestão das Transferências da União – MEG-Tr;
- Sistema de Gerenciamento de Objetos e Propostas, referente as emendas impositivas, do Fundo Nacional de Saúde – FNS;
- Emendas Especiais/Transferências Especiais, na Plataforma + Brasil e Transferências Especiais do Estado;
- Divulgação da Lei Nº 13.979/2020, que dispõe sobre as medidas para enfrentamento da emergência de saúde pública de importância internacional decorrente do coronavírus responsável pelo surto de 2019;
- Divulgação dos valores referente a crédito extraordinário e de transferência voluntária da União sempre que publicado no Diário Oficial da União, de todas as áreas de atuação do município;
- Orientações referente as Emendas do orçamento da União e do Estado para o exercício 2021.

*O Colegiado de Gestores de Convênio também teve importante atuação junto ao Colegiado de Cultura, mais detalhadamente descrito na página seguinte.*

## COLEGIADO DE CULTURA

O Colegiado de Cultura da Amunesc também foi decisivo para a articulação dos municípios e a capacitação dos gestores especialmente no que diz respeito às medidas necessárias para o recebimento dos recursos da nº 14.017, de 29 de junho de 2020, chamada de Lei Emergencial Aldir Blanc de Emergência Cultural. No total, a região recebeu mais de R\$ 5,5 milhões em recursos do governo federal para repasse aos trabalhadores e trabalhadoras da Cultura, um dos setores mais prejudicados economicamente pelas restrições impostas pela pandemia. O cancelamento de eventos e a impossibilidade de abertura de museus e casas culturais demandou, assim, forte atuação dos gestores municipais. Foram inúmeras lives e reuniões online com capacitações e esclarecimento de dúvidas sobre os procedimentos necessários para o recebimento e o repasse dos recursos.

O Colegiado teve importante articulação com a Assessora de Captação de Recursos e Gestão de Convênios da Amunesc, Marise Heinig, responsável pela instrumentalização dos municípios para acesso à Plataforma + Brasil. Por fim, todos os municípios associados se cadastraram e receberam os recursos.

VALOR DESTINADO AOS MUNICÍPIOS DA AMUNESC PELA LEI ALDIR BLANC:	
Araquari	R\$ 282.831,02
Balneário Barra do Sul	R\$ 90.583,33
Campo Alegre	R\$ 97.337,46
Garuva	R\$ 147.022,45
Itapoá	R\$ 160.901,83
Joinville	R\$ 3.560.330,16
Rio Negrinho	R\$ 306.656,05
São Bento do Sul	R\$ 583.807,16
São Francisco do Sul	R\$ 380.617,10
<b>TOTAL</b>	<b>R\$ 5.610.086,56</b>



Reunião realizada em 13 de agosto

## COLEGIADO DE EDUCAÇÃO

Para educação a Gestão de 2020 foi de muitas discussões e troca de informações. Entre os colegiados da Amunesc, certamente o de Educação foi o mais demandado, e também o que mais se superou.

De forma inédita, a região se uniu para realizar pesquisa entre pais e responsáveis e também entre os profissionais da educação. A pauta era o possível retorno às aulas presenciais. O resultado das pesquisas foi destaque nacional e inspirou outras associações a também realizarem a sondagem. As pesquisas foram elaboradas pela Amunesc em parceria com os Secretários Municipais de Educação, e tiveram como objetivo conhecer e entender o posicionamento das famílias e profissionais da Rede Municipal de Educação sobre o ensino não-presencial e híbrido. O resultado das pesquisas inspirou a campanha Juntos, preparando um futuro melhor, desenvolvida pela Amunesc em parceria com as assessorias de comunicação dos municípios. A campanha teve o objetivo de promover o engajamento das famílias e dos alunos e, com isso, provocar o aumento da devolutiva das atividades não-presenciais.

O Colegiado também trabalhou na articulação para a realização das capacitações e simulados com os Municípios para a elaboração do Plano de Contingência da Educação (Plancon-EDU/COVID-19). O documento determina as diretrizes sanitárias, pedagógicas, de transporte, de alimentação, de gestão de pessoas, de informação e de comunicação para o retorno das aulas presenciais e ensino híbrido em Santa Catarina. A Amunesc prestou assessorias durante a elaboração dos Planos Municipais de Contingência da Educação e dos Planos Escolares, em parceria com a Defesa Civil, durante o processo de de formação inicial para os municípios.

Além destas pautas, o Colegiado também discutiu outros temas, como o calendário de reposição de aulas, os Recursos Financeiros da Educação, o Plano de Intervenção Emergencial para a Educação Pública, a situação funcional dos servidores, além das estratégias e ações adotadas para garantir a segurança e distribuição dos alimentos em tempos de pandemia e pós – pandemia para as famílias de matriculados nas Redes de Ensino Municipal e Estadual e da composição dos Kits. Ainda foram abordados o transporte escolar, o repasse dos recursos e a sistematização de estudos, pesquisas e produções do Grupo de Trabalho Emergencial de Educação para auxiliar a gestão administrativa e pedagógica das redes de ensino durante a pandemia do Covid- 19.

As reuniões do Colegiado foram realizadas por videoconferência e contaram com a presença das seguintes assessorias para orientarem os municípios:

- Gilmara da Silva – assessora do Colegiado de Educação da Federação Catarinense dos Municípios (FECAM);
- Dalva Aparecida Moser - Gerente Regional de Educação do Estado de Santa Catarina;
- Alcinei da Costa Cabral - Supervisor de Gestão Escolar do Estado de Santa Catarina;
- Osmar Matiola - Assessor de Articulação com os Municípios;
- Fabia da Silva Palma – Supervisora de Articulação com os Municípios;
- Gisele Cristine da Silva – diretora executiva da Secretaria Municipal de Educação de Joinville;
- Plauto Mendes – Assessor da União Nacional dos Dirigentes Municipais de Educação UNDIME - Novo FUNDEB Educação e Novas Regras;
- Antônio Edival Pereira – Coordenador da Defesa Civil da Região Norte e Nordeste;
- Cleci Lorenzon do Conviva – União Nacional dos Dirigentes Municipais de Educação UNDIME - Ferramentas do Memorial de Gestão do Conviva;
- Danielly Samara Besen - Analista em Pedagogia da Procuradoria Geral de Justiça de Santa Catarina (Busca Ativa dos alunos);
- Ariele Cardoso – assessora de Imprensa da Associação de Municípios da Região Nordeste de Santa Catarina (Amunesc).



Reunião realizada em 08 de julho

## COLEGIADO DE TURISMO

O Colegiado de Turismo da Amunesc fez discussões diversas no ano de 2020, mas a principal pauta foi a retomada do setor no período pós-pandemia. A Associação se uniu à Instância de Governança Caminho dos integrando os gestores de turismo para o incentivo à adesão do Selo Turismo Responsável, do Ministério do Turismo. A adesão do trade ao Selo foi uma das alternativas para o incentivo à retomada do setor no após o primeiro pico de Covid-19 registrado na região.



Reunião realizada em 21 de outubro



Reunião realizada em 18 de novembro

O Colegiado também realizou reunião abordando o projeto Costa do Encanto, que está atualmente passando por discussões sobre retomada de obras de pavimentação. A Costa do Encanto, porém, vai além da mobilidade. Há o interesse dos municípios em retomar o projeto no que diz respeito ao investimento no turismo, com valorização das culturas e dos patrimônios dos municípios, potencializando assim a regionalização dos roteiros.

Nossa região é paradisíaca e dotada de inúmeras belezas naturais. Temos serra e litoral, conectados pela preservada mata atlântica. Aqui as possibilidades são muitas: turismo de negócios, ecoturismo, esportes de aventura, turismo rural, turismo histórico e cultural. Nossos municípios integram o Caminho dos Príncipes, um dos roteiros mais diversificados e atraentes de Santa Catarina. O Colegiado de Turismo da Amunesc objetiva discutir, planejar e construir políticas públicas para o desenvolvimento sustentável do turismo regional, observando o turismo como fator de progresso econômico com potencial de geração de emprego e renda para as cidades.

**CAMINHO  
DOS PRÍNCIPES**  
DESCUBRA SANTA CATARINA

*Nordeste Catarinense*



## Auditório

A Amunesc dispõe de um auditório de 164m<sup>2</sup> com capacidade para 162 pessoas, que pode ser reservado sem custo pelas prefeituras associadas ou locado pela comunidade em geral. Com os desafios enfrentados no ano de 2020, especialmente em decorrência da pandemia do Novo Coronavírus, a Amunesc precisou adaptar-se à nova realidade, com a missão de reunir os municípios da região em busca de promover a integração e o desenvolvimento de políticas públicas de prevenção e combate à pandemia, seguiu desempenhando as assessorias e elaborando projetos para os municípios associados principalmente de forma virtual, através de videoconferências e atendimentos on-line.

A impossibilidade de realizar grandes eventos que gerassem aglomeração de pessoas foi, assim, uma oportunidade para a Associação dar início a uma demanda há muito pendente: a reforma de seu auditório, um espaço frequentemente utilizado pelas prefeituras para a capacitação de servidores municipais e palco para a realização de importantes eventos e reuniões, incluindo deliberações regionalizadas sobre orçamento e sobre o desenvolvimento dos nossos municípios, e que há algum tempo encontra-se com parte de sua estrutura interna comprometida.

Para atender esta necessidade sem grande impacto financeiro, buscou-se parcerias com instituições privadas que pudessem nos auxiliar na realização da reforma do auditório, trazendo à associação um resultado positivo, tendo em vista que não houve gasto com mão de obra especializada, além de encontrar-se em andamento um projeto para recebimento de doação do mobiliário (poltronas).

Auditório em reformas - Foto: Ariele Cardoso

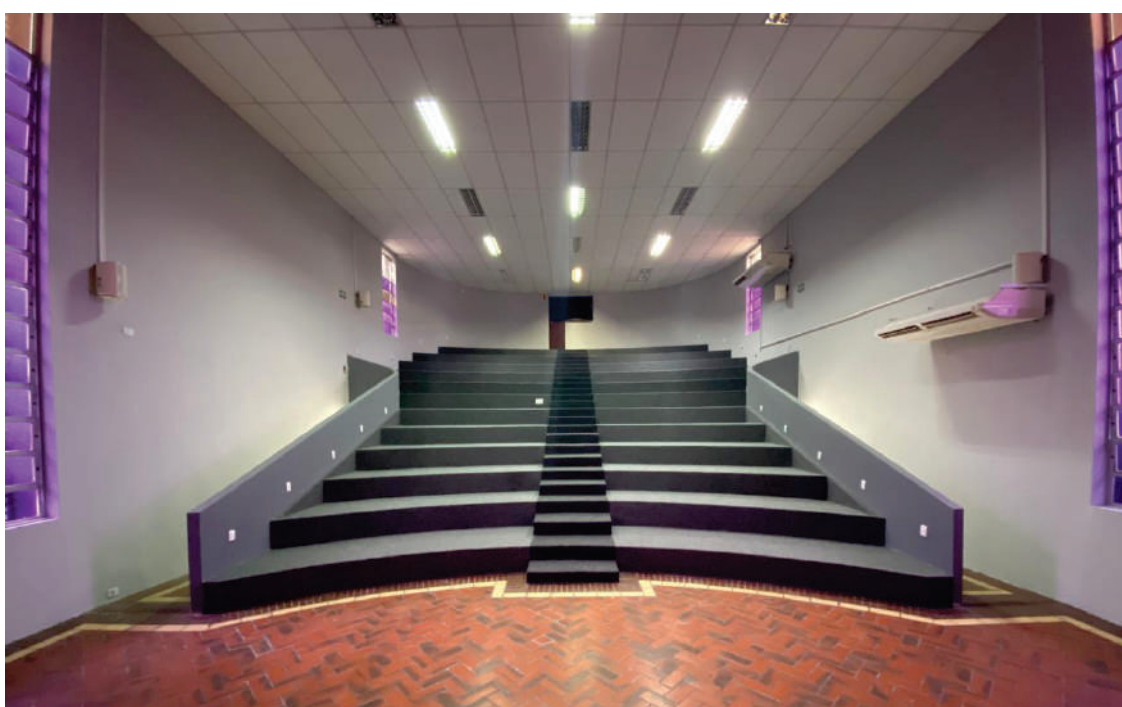
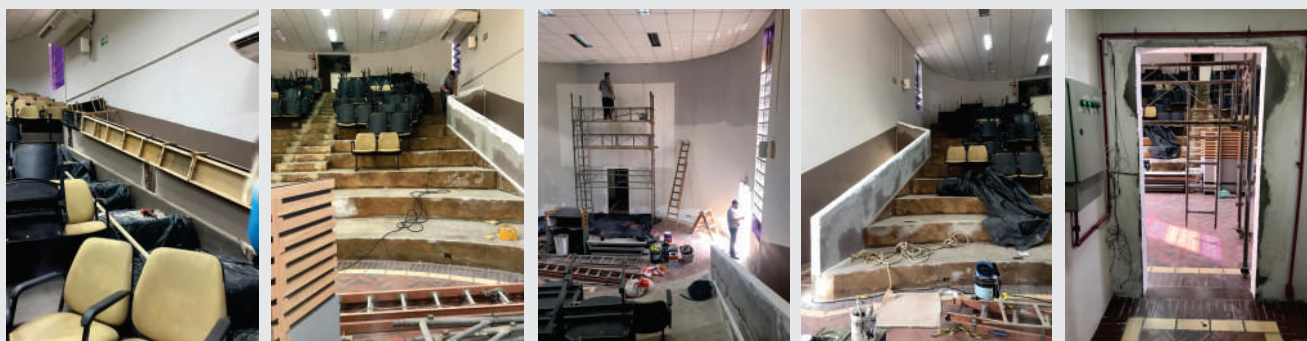

Auditório após reformas - Foto: Ariele Cardoso



## Financeiro

Na gestão financeira, a Amunesc iniciou o ano de 2020 com saldo em caixa de R\$ 84.903,51, com uma provisão de despesa fixas estimada em R\$ 1.800.000,00 dentre elas, despesas, administrativas, de pessoal e assessorias.

Além disso, foram identificados débitos a serem negociados referente a parcelas atrasadas do INSS no valor estimado de R\$ 140.000,00, bem como de uma dívida ativa de de anos anteriores referente ao IPTU de aproximadamente R\$ 90.000,00.

Ficou acordado na aprovação de contas do exercício 2019 um acréscimo no orçamento para atendimento a TAC do Ministério Público federal referente a acessibilidade do prédio.

PRESTAÇÃO DE CONTAS	
RECEITAS	
Saldo 2019	R\$ 84.903,51
Contribuições em atraso (referente 2019)	R\$ 168.770,61
Contribuições de janeiro a nov/2020	R\$ 2.290.110,65
Locação predial	R\$ 46.267,45
Rendimentos de aplicação financeira	R\$ 449,05
Reembolsos e devoluções	R\$ 50,18
<b>TOTAL</b>	<b>R\$ 2.590.551,45</b>
DESPESAS	
Pessoal	R\$ 1.478.189,06
Serviços técnicos	R\$ 191.653,76
Serviços de manutenção e suporte administrativo	R\$ 348.926,63
Investimentos e aquisições	R\$ 14.494,39
<b>Total até novembro de 2020</b>	<b>R\$ 2.033.263,84</b>
<b>Resultado do período</b>	<b>R\$ 557.287,61</b>

O detalhamento da prestação de contas, balancetes, editais de convocação e atas de assembleias com os prefeitos, o estatuto e o regimento interno da associação, bem como os contratos vigentes podem ser acessados em: [www.amunesc.org.br](http://www.amunesc.org.br), na seção Associação > Transparência.

## CONHEÇA NOSSA EQUIPE TÉCNICA

Sou formada em Processos Gerenciais com Pós Graduação em Marketing, faço a parte administrativa e financeira da associação, sendo responsável pelos pagamentos e recebimentos, conciliação bancária e departamento pessoal, contato direto com os gabinetes, além do secretariado do executivo e das assembleias. Também sou responsável pela negociação com fornecedores e dou suporte às áreas técnicas nos processos referentes às compras.



**Suzane Nunes de Castro**  
Analista administrativo/financeiro  
na Amunesc há 2 anos

## CONHEÇA OS MUNICÍPIOS ASSOCIADOS



**Araquari**  
 População: 38.129  
 PIB: R\$ 3.925.932.000,00  
 Fundação: 05 de abril de 1876  
 Comemoração: 05 de abril



**Balneário Barra do Sul**  
 População: 10.795  
 PIB: R\$ 188.039.000,00  
 Fundação: 09 de janeiro de 1992  
 Comemoração: 09 de janeiro



**Campo Alegre**  
 População: 11.978  
 PIB: R\$ 456.416.000,00  
 Fundação: 17 de outubro de 1896  
 Comemoração: 18 de março



**Garuva**  
 População: 18.145  
 PIB: R\$ 910.387.000,00  
 Fundação: 20 de dezembro 1963  
 Comemoração: 20 de dezembro



**Itapoá**  
 População: 20.576  
 PIB: R\$ 714.536.000,00  
 Fundação: 26 de abril de 1989  
 Comemoração: 26 de abril



**Joinville**  
 População: 590.466  
 PIB: R\$ 27.378.205.000,00  
 Fundação: 15 de março de 1866  
 Comemoração: 09 de março



**Rio Negrinho**  
 População: 42.302  
 PIB: R\$ 1.092.305.000,00  
 Fundação: 30 de dezembro 1953  
 Comemoração: 24 de abril



**São Bento do Sul**  
 População: 84.507  
 PIB: R\$ 2.992.809.000,00  
 Fundação: 21 de maio de 1883  
 Comemoração: 23 de setembro



**São Francisco do Sul**  
 População: 52.721  
 PIB: R\$ 3.993.553.000,00  
 Fundação: 15 de abril 1847  
 Comemoração: 15 de abril

Fonte: IBGE 2019

